青島新民報

郵政特准掛號認爲第三類新聞紙類
每日出兩大張（惟星期一無報）
發行所　青島新民報社
報紙價目　每份六分　每月一元三角　半年七元三角　全年十四元
廣告價目　普通一段一行一次一元　特別（同右）一元五角

渝僞如澈底覺悟　與汪可從事提攜
日首相重要時局談話

（東京十二日中華社電）日近衛首相十一日午後五時起、於首相官邸與內閣記者團會見、前後歷一小時、關於當前內外諸問題、試行端的之一問一答、（問爲記者團答爲近衛首相）

內閣改造問題

（問）內閣改造之意義如何、
（答）小倉君以實業界元老之意味、豐田鈴木兩君、持有所謂企畫院、所謂商工省軍需省之性格、爲對陸海軍理解而通內情之人、想甚爲恰當、其非會爲後備人、乃爲現役、迄最近軍之中樞之人而入後備就任者、此次改造之意義、想即在此。
（問）豐田商相鈴木企畫院總裁係以所謂軍部代表意味而入閣乎。
（答）其程度非有如斯強意味
（問）內閣政治力之強化、以此次改造而視爲告一段落乎。
（答）在機構上仍有考慮部份、然較機構以人之問題爲主之機構、以運用進行之、而人的之點無其以上更動之必要。
（問）內閣之運用方針、例如考慮設立六相會議經濟會議等乎。
（答）未考慮所謂六相會議及經濟會議、如有何特殊問題、召集經濟閣僚亦未可知也。
（問）由所謂政戰兩略一致之點、於連絡會議之外、有何國防會議或其他特殊考慮之點否。
（答）現在僅連絡會議大體即可、關於國防會議、雖從事研究、但未出名案、連絡會議之運用、擬進行爲目的。

經濟政策問題

（問）政府擬確立經濟新體制要綱、今後究如何處理耶。
（答）經濟新體制之基本要綱、雖任何人入閣亦不變更也、關於經濟問題、擬充分採納小倉君之意見。
（問）因經濟諸問題、無特設經濟閣僚會議之意志否。
（答）想無設置特別之必要、依問題集關係閣僚一事、雖無障礙、然關於此點、擬與小倉豐田兩相充分磋商、或以如斯召集而進行亦未可知也。
（問）因小倉氏之入閣、對物價政策視爲有發生何等變化之傾向究如何。
（答）低物價政策爲不動方針。

翼贊會問題

（問）改組翼贊會之運動方針如何。
（答）翼贊會依然爲設定當初之目標、即以造成國民組織爲目標、以所謂國民組織之育成發達之點爲主眼、因此次之改組、以事務局及組織局爲中心、置於政策重點、以各國體之再組織置於重點而進行。
（問）調查委員會因何而設置乎。
（答）以貴眾兩院議員、其他民間各界之人士、組織各種委員會、其成爲各省別乎、又委員人數究若干均未決定。
（問）成立總務會乎。
（答）結局或成立。
（問）改組後之翼贊會運營之中心在何處。
（答）以總務會爲中心、於兩翼有委員會、與事務局成爲表裏爲甚妥。

事變處理問題

（問）中國事變處理之進展狀況、並其前途之透視如何。
（答）於昭和十三年十一月三日之聲明、雖重慶政權如放棄從來之政策、一新人的構成而變更、固從事提攜而於其根本無變更、
（問）然今後對重慶政權辦法如何。
（答）爲育成汪政府、非絕對的排擊重慶、因重慶政權與汪政府之合流如實現、全面的和平、持無越此之考慮而進行。

外交問題

（問）東亞共榮圈之確立、就中關於南方問題之考慮方法如何。
（答）對南方以經濟的和平的發展、全然未考慮行使武力。
（問）與荷印之交涉、最近與法印關係如何。
（答）荷印現在因信英國必勝、恐滯往日本之物資而運往德國、故物資停滯、故以交涉不容易、與法印之經濟交涉亦在此內。泰越紛爭之調停、日本不求代償一事、即荷印想亦表好感。
（問）所謂更形強化三國同盟究如何。
（答）繼更形強化、無在此以上、但松岡外相歸國後、想有種種談話、外相歸後始知。
（問）對蘇關係如何。
（答）對蘇關係現今無話可談、但諒不惡。
（問）對蘇關係以個個問題、而個個進行調整乎、
（答）關於個個問題、業在進行、如能全般的調整、殊爲幸事、現從事其努力、
（問）對美關係如何、
（答）美國以日本參加樞軸爲限、或繼續中國事變爲限、或加以經濟的對日壓迫、但關於三國同盟之真意端的、爲防止美國之參戰、爲唯一目的、想美國不能不知、野村大使關於此點正在努力中、
（問）日美關係今後更向惡化之一途乎。
（答）必無如斯想像、新聞等雖有種種傳說、而實際爲外交上之問題、三國同盟締結以來、如所謂對美國如何、然與同盟締結以前、并無變更、一般空氣甚好、
（問）對英美對蔣援助考慮如何、
（答）英美對援蔣助今後仍強化亦未可知。然其效果有疑問
（問）松岡外相歸國後、對外交方針之轉換有無考慮。
（答）關於以三國樞軸爲中心而進行一節、松岡外相歸後、亦毫無變化、現在正在預想或想及轉換、要之、不問蘇聯不問美國、對任何國家想無逢着不能打開之難關、并非不動之情勢。

爲期貿易萬全　設新興會社
目指確立大共榮圈　日豐田少將之訓詞

（東京十二日中華社電）日豐田少將十一日在地方長官會議致關於商工諸政策訓辭、就貿易政策述云、
現下貿易對策中、對圓集團貿易對策、乃以中日滿綜合的經濟建設見地、而圖物資適切圓滑交流爲主眼、就相當廣範圍內之輸出入數量及價格、實施調整指導、此次設施今後更加以擴充、對於圓集團輸入增進亦採格外努力方針、對第三國貿易政策、則從確保戰時經濟、所必要物資輸入見地、積極的進行與諸外國通商交涉、他方對於輸出、確保輸出品用現在量、並使輸出統制更爲強化、爲期運用萬全、設立日本貿易新興株式會社、並依各重要商品別整備收買會社、對南洋貿易認爲有特種統制設施必要、去年末、關於南洋貿易調整、商會業統制定、暫對法領安南適用補整、將隨今後國際情勢變化、期其運用急緩得宜、又就貿易新興而言之、爲對歐洲戰爭影響、所起貿易交易所不安、予以除去或緩和計、決定實施輸出補償制度擴充戰時海上保險制度改正等、蓋本邦貿易使命、在使東亞共榮圈、經濟的關係益加密切、並確保本邦之必要物資供給、隨各地域各市場之事情、建立輸出入相互牽連之綜合的貿易計畫、而期其強力的實行、極爲必要。

南京中山陵櫻花盛開摩登婦女絡繹尋春

東亞文化協議會　將正式開幕
宋介等一行抵東京

（東京十二日中華社電）東亞文化協議會法經學部理工學部、醫學部等中國方面評議員宋介等、自十一日抵東京後、即分訪各關係方面、備極繁忙、各部專門會議、定十四日上午在學士會館舉行、中國方面出席評議員、計法經學部張心沛、朱西蓉、江人駿、宋介、梁亞平、陳達民、許修直、理工學部文元模、王蔭桂、醫學部吳祥鳳、方擎、侯毓汶、馬志道、黃傅霖、鮑鑑清、當日下午五時、日方評議員在學士會館舉辦故湯爾和會長追悼會、中國方面各評議員均行參加、又文學部會議、於昨日圓滿閉幕、今日午後十時二十分周作人等各評議員、由京都出發赴東京、參加此追悼會云。

日政府派員　視察各港灣

（東京十二日中華社電）日政府內務省對在東亞共榮圈內各國之港灣連絡、就中國於中日滿三國之港灣問題、將急於研究調查、成田內務省土木局長乃偕同當局港灣課長、擬自本月廿二日起約歷一個月赴華北、華中南視察、并視察天津、青島、塘沽、連雲港、上海等處之港灣狀況云。

韓德勤軍殘部　軍官多歸順
宜昌附近僞軍全潰　日派遣軍發表週間戰況

（南京十二日中華社電）日中國派遣軍報道部十一日發表、自四月五日至十一日中國事變戰況概要如下。以自己之虛構宣傳沾自喜而在宜昌西岸及安義西南地區蠢動之僞軍、四日五日遇日軍之反擊即潰走、本週間未見大戰、最近蔣共兩派相剋問題、因美蘇方面對軍隊牽制、表面雖以已經沉靜實際已被解散之新四軍、返而根深蒂固、一方其他地蘇北地區新系韓德勤軍高級將校以下陸續歸順中、該軍將瀕全面的瓦解、如斯重慶之所謂抗戰建國理論、其統一戰線均已逐次走上崩壞之一途。

大洪山脈日軍　一路猛進擊
肉迫堅陣擊潰僞軍

（漢口十二日中華社電）九日午後將僞軍前衛據點長壽店（安陸北方十公里）突破向東北方猛進、將其第百四十九百五十六師一部約二百擊潰、日軍今村井上兩快足部隊、十日午前將安陸東北方約二十五公里汪家店、並安陸東北約三十公里鄒坡店僞軍陣地一蹴已迫峻嶺大洪山脈南麓、對於據堅固砲壘陣地僞軍主力加以壓迫、一方對於與之相呼應、據安陸東北方二十公里周家集而抵抗之僞軍亦予潰滅、東北前進之總澤杏諸部隊、十日將安陸東北方三十公里上家灣僞軍擊滅後、開始對據守大洪山脈南麓袁家沿第四十四軍主力加以猛攻、更在安陸東方地區擴張戰果、中之奧津、北野各部隊、在陸軍航空隊援護下、終日猛進、已拔黃家集及王家嶺（安陸東方二十五公里）十日將山岳陣地、僞軍擊破正向六房嘴三和店（安陸東方約四十公里）一帶伸張其銳鋒、如斯從三方向大洪山系南麓僞軍主力陣地肉迫之日軍各部隊、包圍攻擊、已使僞軍極形周章狼狽、拋棄武器、陸續敗走、其內數萬完全被制其死命云。

河南日軍　近中戰果

（開封十二日中華社電）努力建設明朗河南之日軍、着着進行工作、獲得如左戰果：
（一）盤據太行山麓沁陽縣沁河左岸地區之豫北僞游擊十七分隊之一部、二十三名、悟抗戰之無益、八日投降山王廟警備隊。
（一）九日下午一時十分左右沁陽縣九府莊警備隊、得悉匪企圖侵入南方約三公里武門坊附近與僞五四師之一部相遇、當即加以猛擊、退至西南方、匪棄屍八、鹵獲品甚多。
（一）日軍油口部隊、爲斷乎膺懲妨害新黃河築堤工程之匪、會於數日來開始進攻、八日由江村集渡過新黃河、下午十時、利用月明、乘匪熟睡、一齊攻擊、而佔據匪之據點王莊、張莊、莫寨等地、使匪潰亂、又日軍石山部隊主力擾渡滅該地帶之匪最大據點馬村、九日開始行動、十日拂曉、完成殲滅之、予匪之損失極大。

華北交通公司　設青年學校
各地成績極爲良好

（北京十二日中華社電）華北交通公司爲完成大陸交通輸之建設、曾於前年結成鐵道青年隊、以爲各地青年運動之先驅、頗得良好成績、茲爲迎近一週年、爲青年職員一大勵動、頃計劃設立青年學校與青年隊訓練、爲表裡一體之關係、採用義務制、本科修業四年課程、以大陸青年必須之訓練爲重點、並即任事門校長、設置處所、爲北京、石門、濟南、天津、張家口、大同、濟南、太原、開封、九處、五月一日正式開學、收容青年隊中二十歲以下青年學校普通科畢業者、及高等小學校畢業者約一千一百人、其成果殊堪期待云。

國民政府令

（南京十二日中華社電）國民政府十一日令、（一）社會部秘書陳端志、另有任用、社會運動指導委員會專任委員凌憲文、羅建午呈請辭職、陳端志、凌憲文、羅建午、均免本職、此令、任命曹養賢爲社會部秘書、陳端志、周毓英、爲社會部社會運動指導委員會專任常務委員、此令。（二）兼行政院院長汪兆銘呈、據水利委員會委員長楊壽楣呈爲水利委員會技士汪兆止、另有任用、請免本職、應照准、此令、兼行政院院長汪兆銘呈、據水利委員會委員長楊壽楣呈請、任命汪兆止爲水利委員會技正、應照准、此令、（三）兼行政院院長汪兆銘呈、據宣傳部部長林柏生呈、爲宣傳部秘書方正辭、另有任用、請免本職、應照准、此令。

邊區僞政府　企增產粮食
中止農民武裝訓練

（太原十二日中華社電）僞晉察冀邊區政府、鑒於粮食缺乏、抗戰力低下、逃兵續出之現狀、強制實施增產運動、以三月爲農產物增產運動期間、四月一日着手實行、同時發出布告中止農民之民兵訓練、及立即停止游擊戰、均分務農、但農民以辛苦所得之結晶被奪、欲不表示熱意、並耕作面積較往年激減之狀況、僞邊區政府大爲狼狽、乃對民兵於主要村落、凡不服從者處以嚴罰、故反對監視兵、而被殺害之土豪及地主等爲數甚多云。

盧作孚就任　僞粮食部長

（上海十二日中華社電）因遵僞八中全會之決議重慶全國粮食管理局、乃改組糧食部、十一日重慶來電稱、糧食部長由僞交通部政務次長盧作孚就任、又最近在彼決定僞新外交部長之郭泰祺之下、由俞鴻鈞就任政務次長云。

渝僞政權設立　專賣委員會
專賣生活必需品

（上海十二日中華社電）據重慶來電稱、重慶僞政權、基於前次八中全會之決議、對砂糖、鹽、烟草、燐寸等生活必需品、爲適用專賣制、此次於僞財政部設立國家專賣事業設計委員會、其專賣制度實施之目的、蓋因此爲防止必需品之地方分散、併圖財政收入之增加也、一方由專賣制度對共產軍及地方雜軍、強化重慶之統制力、而含有政治的意圖者、自不待言也。

魯蘇皖區共匪　漸掃蕩肅清
日軍收獲極大戰果

（濟南十二日中華社電）三月中之日軍主要肅清戰如左、
（一）三月五日蘇北地區之日軍藤井討伐隊、在宿遷東南十七公里三致莊附近、擁擊楊忠部下匪團二千人、十二日十三兩日對於侵入該地之蕭華匪、以大打擊、使之四散奔逃。
（二）六日日軍森田、山崎、藤井、中山等討伐隊、在五大店對於蕭華匪七百、展開殲滅戰、一方面在蘇北、皖北兩地區、十二日在五河東北十六公里、馬河集附近攻擊八路軍約三百與以甚大打擊、匪棄屍一五一。
（三）日軍小松討伐隊、十九日在馬河集殲滅八路軍新四軍之合流匪五百。
（四）二十日日軍佐野東海兩討伐隊、在末蘇店（由東北十六公里）剿捕由阜陽方面輸送子彈、而北上中之僞匪五十一車補充團約一千、匪棄屍三百五十、鹵獲其輸送中之步槍彈五八〇〇。
（五）此外在各地區實行大出動、各種討伐戰、均獲極好之戰果、三月中之綜合肅清戰、完全挫折匪之所謂春季攻勢之意圖、三月中之綜合戰果、交戰次數、僞四〇八共二四八六、交戰匪總兵力僞八〇二、九六六、共五七、二二三、僞匪棄屍三六九五、共一、五三九、俘虜四八〇、鹵獲品步槍一〇二七、自動步槍一〇四、三二一、手槍一三六、捷克輕機關槍五、重機關槍二、洋砲二三七、手溜彈二五一八、及其他器械彈藥多數云。

日海軍航空隊　攻擊浙贛線
粉碎多處重要設施

（上海十二日中華社電）日中國方面艦隊報道部十一日發表、海軍航空部隊精銳、於十一日正午大舉轟炸浙贛公路要衝、即由森田機長指揮之轟炸、太平、武田元各編隊、先後於浙贛路之貴溪、對其軍事設施、及車站、投以多數炸彈、使其發生大火災、又三原編隊長指揮之石原、村瀨兩各隊、分別轟炸金華、衢州、及江山之倉庫等、及軍事設施等、集中巨彈、予以極大損害云。

襲皖石門街

（〇〇基地十二日中華社電）日華中艦隊報道部發表、宣坂部隊長所率之海軍航空部隊、十一日午前午後兩度二次攻擊僞第百四十八師之重要軍事據點石門街（安慶南方九十公里）投下彈命中一切主要軍事設施、市街由東南部一帶發生火災大爲燃燒、我方無損害。

賀屋總裁　就上返任途

（門司十二日中華社電）赴東京之華北開發公司總裁賀屋興宣、十一日正午乘門司出口之日滿聯絡船扶桑丸返任。

王桂林一行　訪問滿各機關

（新京十二日中華社電）十一日抵達新京之華北治安總署督辦王桂林氏一行二十五名、十二日晨十時訪問憲兵總團、指紋管理局、及中央警察學校云。

追悼湯爾和　將在東京舉行
湯器一行抵日

（下關十二日中華社電）中日親善留有莫大功績、今物故之華北政務委員會教育總署督辦湯爾和氏之追悼會、在東亞文化協議會主辦之下、擬本月十四日於東京舉行、湯氏公子北京大學醫學院教授湯器氏、偕同婦人以遺族代表參列、乘關釜連絡船於十二日晨抵下關登陸後即行東上矣。

新民體協京支部　擴大組織
改稱體育協會

（北京十二日中華社電）新民體協北京支部、對於全市社會體育事業提倡、不遺餘力、頃該部爲強化內部機構、決定擴大組織、於本月杪前正式舉行成立式、並改稱爲北京體育協會、一切章則均已擬竣、並聘定華北中日體育名宿、岡部、平太、林朝權等三十人爲準備委員、並定本月十四日下午二時、在新民會中央總會會議室召開全體委員首次會議、討論該會成立前應進行事宜。

建署殷督辦　已返抵北京

（北京十二日中華社電）建設總署督辦殷同氏、前爲代表華北政務委員會參加南京國府還都一週年紀念典禮、由京南下、嗣又與中央方面接洽、中牟黃河堵口事宜、事畢於十一日下午三時四五分、由南京乘機返京、建設署長周迪平、秘書長張志遠、及各局局長等均到西郊飛行場歡迎、殷氏下機後、與歡迎者一一寒暄、即乘汽車返私邸休息、又殷氏將於本月十七日以華北交通公司副總裁名義、在北京中央廣播電台講演、題尚未定云。

日寺岡少將　繼任海軍顧問

（南京十二日中華社電）國民政府軍事委員會海軍最高顧問須賀彥次郎中將、自二月五日殉職以來出缺、此次決定由海軍兵學校副校長寺岡謹平少將繼其後任、而最近赴任、寺岡少將、爲山形縣人、本年五十一歲、明治四十五年兵學校卒業、從事於第一次大戰之日德戰爭、經續有賀軍航空隊教官、於此次事變參加匯東攻略戰、因武勳而授與感狀、昭和十四年任少將、去年就任兵學校副校長者。

王委員長　空路赴南京

（北京十二日中華社電）華北政務委員長王揖唐氏、爲與汪主席商議華北一般政務、已與華北連絡部專門調查官、於十二日午前八時半由北京飛機前往南京矣。

新民中央總會　開科長會議

（北京十二日中華社電）新民會中央總會、全總事務局、爲加緊整備本年度第二次全體聯合協議會事務起見、特於十一日下午三時開科長會議、商討一切籌備事務、當時該會科長以上人員、均行出席、迄下午五時許始散會云。

日外省任命　駐斯國公使

（東京十二日中華社電）日外務省十二日公佈命令如下：
特命全權大使（德國）　大島浩
命兼任特命全權公使駐斯洛戈克。
（前公使）山形清
任特命全權公使（特派公使）中美及南美諸國出巡。
山路章
總領事兼大使館參事官
領事　山崎次郎
任兼任公使館一等書記官、命斯洛戈克國在勤。
農林省農政局長
岸良一
任總領事命石門在勤
竹內新平
大藏省理財局長
命在滿洲拓殖委員會帝國委員
總領事　若虎虎雄
命免加爾喀達在勤。

第一章　三十年前的悲劇（3）

雖然沿路所過的菜館裡刀柄還叮鐺亂響、划拳歡樂之聲也十分熱鬧、但裡邊的熱氣卻撲不到他的身上。

回到客棧、掌櫃的夥計們正圍着桌子吃飯、樓下大屋子裡也有人高興地談笑、樓上還有人拉胡琴。他卻像爬山似的、費力走上了樓梯、一進屋裡、他的女人小腳盤腿坐在床上正吃饅頭、手裡拿着筷子、身旁邊放着一盤熬白菜、和一碟鹹魚。翻了翻眼睛問說：「找着了沒有呀？」柳貴沒有言語、把瓜皮帽兒摘下來往桌上一扔。女人又說：「找不着他就算了！先吃飯、過兩天再找。剛才問這兒的夥計、夥計說在青島找人很容易、因爲地方小、人少、今兒找不着、明兒就許在街上碰見。你先吃飯吧！青島這魚醃得真好、你嘗嘗、剛才我又吐了一口血、現在身上倒舒服啦、就是……肚子彷彿有點兒疼似的！」她掠起來眼波笑了笑、說：「吃吧！煩什麼呢？反正老天爺餓不死瞎家雀兒！」

柳貴的秋眉也鬆了鬆、他脫下了扶肩、就由桌上木盤子裡拿了一個饅頭、一雙筷子、過去坐在床邊、也挾了塊鹹魚、一邊吃着一邊說：「剛才我出去找了半天、也沒找着緝佩三、就是因爲這幾年我沒給他寫信、他住的地方、舖子的字號、我全都不知道。吃完了飯我再出去找、大概準能找得着、你別發愁！」小腳又拿眼波掠了他丈夫一下、說：「除了我犯病的時候、我倒是不發愁、本來、愁會子又頂得了什麼用？已然是已然啦！我跟了你、就是嫁雞隨雞、嫁狗隨狗、將來你就是要了飯、我也得跟着你。你跳海、我也擁着你的衣裳襟兒、跟着你跳下去。好在青島離着北京遠、咱們倆在這兒就是窮、就是死、也沒人認得咱們！」說着她把臉兒一轉、圓圓對着她的丈夫、蘇蘇地落在被上幾顆水珠。

柳貴笑着說：「讓你說的哪、窮啦？哪就死啦？我還想發財呢！發了財同北京見見老頭子、別聽他說：我一個臭趕車的配不上你一個戶部主事的小姐、可是我真要是發了大財同去見他、他還能不叫我一聲姑爺？你出門的時候、偷出隨身的衣裳、連一個大錢也沒給你、滾！滾！丟人現眼的丫頭、滾出門去再別回來！你要真是穿的戴的、滿頭的金首飾、一身的綾羅綢緞、坐着馬車回去、他們還能不迎接姑奶奶嗎？」誠說越氣憤、又說：「反正有錢就行！臭趕車的？有了錢也能稱老爺！」小腳立時轉過臉來、眼裡淺着淚水、拉長臉兒放下來、問說：「你這是衝我說啦、還是衝誰說啦？你聽！我又沒嫌你是個臭趕車的？……」柳貴又笑着說：「我也沒說你嫌我、你要嫌我、你還不能嫁我呢？」小腳說：「還不完啦！」臉兒仍然沉着、眼睛一掠她丈夫、淚水又滾落下來、說：「你嫌窮？嫌你的身份？你想法子發財去呀？有能發財的道兒還攔着你了麼？……」

下午、柳貴睡了一個覺。約莫有三點多鐘、又出去尋找他的表兄、盲目地走了許多條馬路、每一家舖戶、每一個往來的人、他都注意過了、結果還是失望。倒覺得青島上的馬車真不少、心裡想：「弄一輛馬車趕趕、拿他維持生計吧？」但又想：「買一匹馬、置一輛車、那得要多少錢呢？」他彷彿連歎氣都沒有力氣、現在是舉目無親、濟南府沒有立錐之地、北京城也不能再回去了、拖着個病女人、病女人的肚子裡還有個未出世的孩子、飄零在這清涼的島上、再過幾天、錢花完了、鐲子當了、客棧要錢、廚房不管送飯、那不是個死？……他深深地後悔、怨自己年輕無知、作錯了事、自尋死路。看見對面來了個坐馬車的嬌艷女人、他就恨恨地瞪着、心說：「這些東西！男人本來很好、都是叫你們給害了！」

喪魂失魂地慢慢走回去、客棧櫃裡的電燈都已亮了、在他前面先進去的是五六個頭戴毡帽、身穿粗藍布的厚棉襖棉褲、小摺搭在肩上、背着錢搭子的土頭土腦的人、他們一進來就問：「掌櫃的！大屋子還有鋪的下嗎？」櫃裡的人說：「你們是要幹什麼去的？」土頭土腦的人說：「走南菲洲去的。」櫃裡一位戴眼鏡的先生就笑着說：「什麼南菲洲？南洋！連你們要上哪兒去都不知道！」掌櫃的過來問說：「你們是從哪兒來的？」有個土頭土腦的人就答說：「張店來的。」掌櫃的說：「趁早回去、人家招工是要二十三四歲的、你們這年歲哪兒成？快回家種地去吧！開金礦發財也不是你容易事！」

柳貴怔了一怔、站住、看夥計把那幾個不死也要去開金礦的人帶到大屋子裡去了。他就近了櫃台向掌櫃子笑了笑、問說：「先生貴姓呀？這都是要去開金礦的嗎？」管賬先生在旁邊笑着代答、說：「也不一定是開金礦。

律師孫承瑗代表元盛永號經理楊勉齋緊要通告

逕啓者茲據元盛永號經理楊勉齋先生聲敘號因營業虧損停止業務歷次召集股東會議副理李焯心先生到號商議清理避不見面現以債權家催迫償債無法應付不能再事延緩致受意外損失特煩貴律師代表通告李焯心先生於七日內到號負清理責任否則即以三分之一股東資格負責清理以便清理手續按照清理債先出兌舖底償還外債餘欠之數乃由李焯心先生負責清償等語前來據此相應代表通告此致
李焯心先生查照

招募廣告
中國人職工（各職）　若干名
希望入業者望將本人履歷書及四寸無帽大半身像片兩張遞到本廠勞務係接洽可也
民國三十年四月七日
青島市荷澤四路十四號
青島工廠

青島特別市公署布告
爲布告事案查本署現擬招商承辦警察局請購警官長警女檢查員夏季制服一案凡各商有願承辦者可自即日起於每日本署辦公時間內逕來本署總務局經理科請領取標件詳爲閱覽後按實填註封固以便投標此項標函統限於本年四月二十二日上午十一時（標準時間）投遞本署即時當衆開標逾期標函概作無效此布
注意：本案投標保證金四千元整
中華民國三十年四月十二日
市長　趙琪

青島特別市公署布告
爲布告事案查本署現擬招商承辦衛生局清潔隊請購修補本市公共廁所建設局請購修補柏油路面需用柏油兩案各商有願承辦者可自即日起於每日本署辦公時間內逕來本署總務局經理科請領標件詳爲閱覽後按實填註封固以便投標此項標函統限於本年四月二十一日上午十一時（標準時間）投遞本署即時當衆開標逾期標函概作無效此布
注意：本案投標保證金　廁所一百二十元　柏油八百元正
中華民國三十年四月十二日
市長　趙琪

拔齒、治療、專門、（無痛迅速價廉）
戶井齒科醫院
肥城路三號（德縣路口）
電話（二）七二九〇號

美味榮養糖果
吃一粒能跑三百米突
天津・グリコ糖菓公司

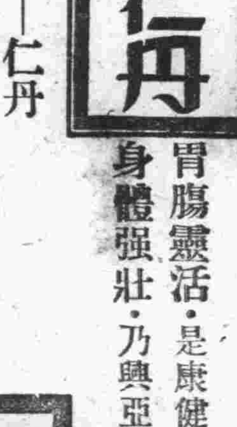

胃腸靈活・是康健之本・
身體強壯・乃興亞之基・
本品—仁丹
自問世以來、早蒙各界人士熱烈歡迎、欣然採用、
爽口！解毒！健胃！清神！
補助消化、增進榮養、種種卓越功能、早經諸公洞悉、勿庸贅述、
購買時、務請認明牌號、嚴防魚目之欺！
仁丹

天下一品／一家一瓶／
來篤墨水
爲國家的經濟
雖然是瓶底的一滴墨水
也是完全使用罷……
自來水筆・鋼筆均可
鮮明清麗的寫得來
（大瓶 小瓶 各種 各地文具店出售）
ライトインキ
本舖　篠崎墨水製造株式會社　日本東京

希臘戰綫

德英軍初次交鋒

馬其頓線形勢危急
德軍突破夫洛里那

【倫敦十二日專電】據英軍大本營所公佈之官報云、德英兩軍業已發生初次交鋒、關於戰果、希臘官報未予公佈、據稱希臘馬其頓局勢危急、蒙納司脫已告失陷云云。

【柏林十二日專電】據德軍十一日發表戰報稱、希臘方面德機、於九日晚轟炸拜里厄司港英軍貯油池及命中港內巨型油船四艘、巴爾達爾河掩東希軍相率投降、俘虜及戰利品數字尚無法統計云云。

（雅典十二日中華社電）橫斷南國南部山地驀進中之德軍部隊、十一日早已迫南國希臘阿爾巴尼亞三國國境、希臘方面恐德將由此南轉而衝希臘西北要衝夫洛里那。

（雅典十二日中華社電）希臘軍司令部十一日確認德軍突破夫洛里那地區防禦線、發表如次、德軍已突破佛羅里那地區之英希聯軍防禦線、十日以來向聯合軍防禦陣地之左翼推進二十五公里。

巴爾幹地圖改色

匈失地一部收還
歐洲新秩序益將確立

【匈國塞琪特十二日專電】匈牙利軍隊、業於十一日晨佔領南斯拉夫鐵路中心點蘇滿帶加、即前匈國之塞浩特加鎮、該鎮於十一日午前十一時已滿掛匈國國旗、民衆恭讀匈攝政王之宣言云【布特佩斯十二日專電】匈軍總參謀部頃於十一日午宣稱、匈牙利軍隊已經在多瑙河及泰斯河侵越德里農邊界、并柏雷耶三角地帶對面地區而擴大戰果中云（柏林十二日中華社電）匈牙利軍隊開始進駐南斯拉夫國內舊匈領、該地區乃一九一八年匈牙利割讓之地域、而多瑙河支流沙瓦河、伯爾格來得以東泰南河北部地全部而其中克洛地首都渣拉布雷又包含在內、恐對於該地區將依政治的考慮而備求適當之處置、一方保加利亞前圖恢復大戰所失特拉齊亞地帶、故巴爾幹全土之政治地圖近將改色、歐洲新秩序將確立、又匈牙利軍十日晨進入國境莫哈克斯方面、南國軍開戰、有全面的繼續南下模樣云。

匈霍泰攝政 發出進駐布告

（布達佩斯十二日中華社電）匈牙利攝政霍泰十日令下軍隊進駐南國國內舊匈領、同日對匈牙利國民發出關於進駐目的布告情況。余以一九一八年匈牙利割讓與南斯拉夫之領土內匈牙利人、處於無政府的狀態、爲保護計、已令軍隊進駐該地、此次措置決非對塞爾維亞人而施者、匈牙利希望將來與彼等共同生活平和之裡。（寫眞爲霍泰攝政）

南斯拉夫政府將完全崩潰
義大利報重要評論

【羅馬十二日專電】義大利報章十一日刊載稱此次戰役中南斯拉夫政府、將完全崩潰、義首相喉舌加依達氏、頃在「義大利新聞報」撰文申稱、激戰始五日、南斯拉夫已開始其天然崩潰、克洛地族已宣布獨立、匈國已佔領南國匈境、而南國羅馬尼亞少數民族亦將起而要求歸併羅國之企圖、寄旅在馬其頓之保加利亞人民亦等候解放云、加依達結論稱、渠希望科沙伏之阿爾巴尼區、亦當歸併於義之阿爾巴尼云。

克洛地領袖 要求歸還渣格雷普

（布達佩斯十二日中華社電）因克洛地獨立已就任副首席之克布鐵爾尼克將軍、相傳已於十一日對目下南國軍所屬人、請驅除要求即刻歸還渣格雷普、據消息家推測、此乃要求克洛地人部隊背叛塞爾維亞、出身指揮官云。

匈國將承認 克洛地新國

【布特佩斯十二日專電】此間政界中消息據通人士頃宣稱、

入克洛地首邑渣雷格之德軍先鋒部隊

傳援希英軍 接撤退命令

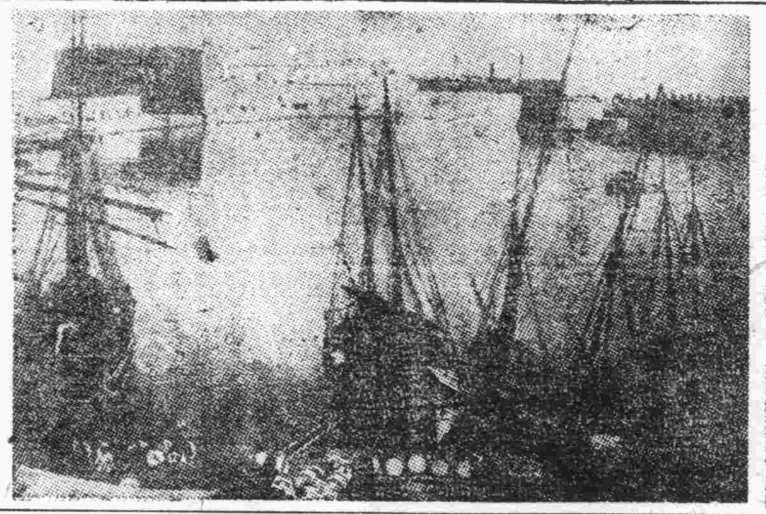

（紐約十二日中華社電）英國之希臘遠征軍、現仍滯留希臘、與德軍決戰、戰況現尚不明、然德方之情報稱、英方已發出撤退命令云。（寫眞在愛開海克利特島之碎台邱港）

星期論壇

歐戰幕後未出場的角色

（曉然）

劇場中大凡是名角上場、事前便有些佈置、舞臺場面、帳幔點綴、一切都出人頭地、甚至連燈也加強幾倍燭光、在出場的一霎那、鑼鼓敲的也緊、滿場情緒緊張、期望名角出場、以饜觀衆的耳目、但事實上並未必然、名角出場固然有些出人頭地的風味和架式、但是其處處做到好處亦恐未必、並且「盛名之下、其實難副」、有時名角出場也會大 其鍋、連平庸角色趕不上、這是劇場中常有的事、其實呢、天地間一大舞臺、國際幾逐如是、社會幾逐亦如是、從熱鬧處著眼、須要持命靜判斷、以此靜觀世界風雲變幻、庶幾不致被名角的前場舖張迷惑了眼睛。

歐戰幕後有一未出場的角色、誰都知道是美國、在歐戰舞臺上誰都把他當作名角看、他以名角自居、自從去歲羅斯福總統三次聯任當選之後、當時場面緊急萬分、似乎就要出場、可是直至今日巴爾幹的戰火已經燃起、地中海甚至大西洋也呈山雨欲來模樣、但這幕後的角色、還是矜持著、千呼萬喚未出來、這幕後的角色是故意要身價麼？不是的、大概是有些怯場、不然也許早就不耐煩、歐戰幕後角色根底如是、出場之後如何？亦不難窺其大半了。

美國是世界第一黃金國家、在物資方面論、確是居世界第一位、因此世人便把他估量的太高、以爲美國有這樣的雄厚物資、一旦登場、定能博取勝利、這樣看法未免太也近視、須知現代戰爭、原不是只憑黃金就能買來勝利、如果黃金有靈、歐戰局勢就不是今日這樣、誰都知道英國的經濟力量勝强德國多多、然而戰爭的結果、英國不得慘敗、德國不斷勝利、經濟力量不足把操軍事勝敗、這是一個明證、美國的力量只有把他的物資供給別人去拚命、如果等到他自己出場、不但是不足制勝、並且還怕出醜、戰爭的前題第一是講實力、而實力兩字亦不能過於死板、我們因戰爭方面實力二字是應分開來說、實是物資的方面、力是人的方面、兩相合併起來就叫實力、實力的運用、又必須一致、如果有力無實、那就減出了力的發揮機能、有實無力也許成了專門送禮的使者、明白這種道理、就能看出歐戰幕後角色的真像、美國在物資方面的實力、我們是承認的、在人方面的力、那未免太也抽象、我們洛謝觀察、美國因爲物資充實、反把人的力削弱了、他們各業都是以機械代替了人的勞動、全國人民都養成了驕奢淫佚的習慣、尤其他的軍隊、都是十足的少爺兵、他們平日的習尚是跳舞飲酒蹴球、女色、對於操練紀律根本就不注意、至於衝鋒陷陣夢也想不到、他們人方面的力如此、在世界永遠無事、花旗大少固然威了天之驕子、一旦戰火波及之、就不免原形畢露、畢從人的力說起、吾人認爲美國爲於將敗之、因爲資家族吃個瓜菜機飯能奔走競呼、美國的少爺兵一旦斷了牛油麵包就得要死、所以歐戰幕後的角色頂好是藏在幕後別的露面、庶可保持他的價值、一旦出場就許大栽觔頭、請大家拭目以觀他的後效。

南彼得國王 將赴賽普拉斯島

【突魔希十一日中華社電】該地所接情報稱、彼得爾南國國王、十日以來在雅典滯在中、頃有意乘飛機赴英領賽普拉斯島意向。

駐匈英使等 已首途返國

（布達佩斯十一日中華社）駐匈牙利英國荷蘭、比利時各公使及公使館員、業於十一日離布達佩斯赴莫斯科首途歸國云。

匈牙利即將公布承認克洛地獨立國、再匈國總領事館當昇格使館云云、因此匈國爲首先承認匈牙利克洛地人之獨立國者。

保感謝德軍 建議贈送禮物

【所非十二日專電】保加利亞全國電台昨播送德軍釋放馬其頓及色雷斯之保加利亞人民之豪舉、頃向全國人民呼籲、趁讀價贈禮物予德軍、并保國養十本協會及團體、已籌結大批現金及禮物云。

英輪又一批 被德機擊沉

【柏林十二日專電】據稱十日夜德轟炸機在英國西南海外擊沉英商輪隊中船隻四艘、共一四、〇〇〇噸、并在貝布洛克拖南運海沿運河口處英方萬噸商輪一艘重創、恐有沉沒之虞、（又電）十一日晚自士含當局探悉、德轟炸機群頃攻擊番渠在薩來米斯之英輪、英輪又有多艘沉沒云。

德軍渡特老河

向西北挺進

俘虜數萬戰利品爲數極多
空軍協力轟炸南軍

【柏林十二日專電】德軍司令部、頃於十一日中午公布戰報如下、威區斯上將所指揮之德軍自十日清晨起、强渡特老河後、直向南進、而佔領克洛地首城阿格雷姆、巳話專報、德軍佔領尼舒後、仍向西北挺進、殲滅塞爾維亞軍數師、俘虜敵軍萬名、繳獲大砲七十門以上及其他戰利品無算、十日克律伏來克附近一役、敵軍殘餘悉數被擒或殲滅、德空軍仍掩護德軍前進、（柏林十二日電）據權威方面報告、德軍在南賽爾維亞諸役中、業已繳獲敵俘虜四萬名以上、大炮一百門云、（又電）頃悉、德方急降轟炸機群、頃在阿格雷姆拖西攻擊塞爾維亞軍隊集中點、殘餘部隊以白布舖地、而向德軍投降云。

土政府對國內

頒發戒嚴令

勸告市民開始避難

（倫敦十二日中華社電）土耳其於德國對南作戰開始後、歷來維持中立、十日突如對斯坦堡市民勸告避難、傳歐羅巴土耳其人心甚爲動搖、據十一日倫敦電訊報載稱、土政府已對國內全部頒布戒嚴令矣。

美劃紅海亞丁灣 爲交戰水域

羅大總統署名完畢

（華盛頓十一日中華社電）羅斯福總統、十一日宣言規定紅海亞丁灣爲非交戰水域許美船航海、美國援英政策更進一步云。

（華盛頓十二日中華社電）羅斯福大總統、十一日對將紅海亞丁海由指定爲交戰水域除外之布告署名、同日與記者會談時關於右說明如左、此次因交戰水域之修正、美國船由紅海蘇彝士運河於伊斯摩里亞波得賽德經將貨物運陸、地中海依然包含於交戰水域內、此次之措置對美船非侵犯對交戰國禁輸軍需品之中立法者、此何故耶者爲大云、埃及因爲中立國、而對「假令經不侵犯中立法、在中立港運陸之貨物、結局不交於交戰國之手乎」之質問、大總統顧左右而言他、避免答辯、又對『政府以美船有迄哈里福克斯港（加拿大）使輸送援英貨物之計劃乎』之質問、避免確言、又美政府十一日發表羅大總統以西半球領土非美國不能承認引渡他國之手、再確認美國政策、對上下兩院之共同決議、已署名完畢云、國務右事、羅大總統於該會見時謂『格陵蘭亦斷乎視爲西半球之一部份』云。

南國殘餘部隊

將全部降服

不堪電擊四分五裂

（日內瓦十二日中華社電）綜合達布達佩斯及柏林情報之情報稱、因德軍電擊作戰、南斯拉夫軍今也四分五裂、觀測恐本週末南國將實現降服云。

【柏林十二日專電】據稱、德轟炸機十一日空襲馬爾他島、德國轟炸機在空戰中、擊墜英旋風式飛機三架。又德機十一日往英德沿海中途、又擊落英機一架。英機多架、十一日午後企圖飛來德西北沿海區、德方高射炮曾擊落英機一架。

美總統確認 德義南戰爭狀態

（華盛頓十二日中華社電）十一日羅斯福美大總統確認德義兩國與南三國間發生戰爭狀態、對布告南斯拉夫受德義兩國侵略之意旨以署名完畢云。

德空軍活躍 攻擊英方各地

【柏林十二日專電】德軍司令部十一日發表、德空軍仍出動攻擊英國戰事及給養工業、并海上英方船隻、北菲方面德義軍佔領雷爾那後德機追擊潰退敵軍、德義空軍更轟炸脫布洛克附近英軍集中所在及港埠設備、敵機曾來德及佔領地區空襲、昨日敵機共喪失十五架、德機僅八架失蹤。

十越月以來 英人死亡額

（倫敦十一日專電）據英國保安部所發表之文告云、綠自一九四〇年六月起、至一九四一年三月底期間、英倫三島人民在空襲下死亡者總達二九、六三〇名、倫敦市民傷亡者佔十分之二十五云。

加政府實施 新輸出許可制

（晚香坡十一日中華社電）加拿大政府自本月二日起、實施新輸出許可制、因此對日輸出殆成禁止狀態、木材纖維其他諸原料、對日輸出、最近始告杜絕、然據十一日邦太瓦情報稱、政府當局、對今後之輸出、屬於個個場合、以分別其檢討可否、許可輸出、爲方針之意旨而言明矣。

蘇聯供給德國 百萬噸鑛油

較對任何國家爲多

（羅馬十一日中華社電）據斯蒂佛尼通信社莫斯科電稱、因德、蘇、新通商協定、蘇聯決對德供給百萬噸之鑛油、此爲較蘇聯迄今對任何國家所供給者爲大云。

東亞共同組合 協議會設立

連絡會極積準備

（東京十二日中華社電）由日內外地及滿洲國共同組合運動之緊密連絡協力機關關於東亞共同組合協議會之設立產業組合中央會幹事等進行準備、因大體已得有成案、將於五月三日在東京開第三回東亞共同組合連絡協議會、附議決定規約其他十六年度事業計畫並預算即諸協議會從來爲常設的連絡協議會爲獨立組織者將以產組中央會同中央金庫全、販聯大日本生系購買組合、聯合會組合、製絲聯朝鮮金融組合、聯合會、台灣產業組合、協會華北產業組合協會、滿洲國工農合作社中央會、農商工金融合作社中央會滿拓會社等組織之、相互圖連絡提携同時在東亞共榮圈內交換運動之調査研究資材而資東亞共存共榮者也、又與興亞院採取連絡、將來有包含在華中華南共同組織之說、本部設於東京市、本年度大會由新京特別市主辦云。

法政府禁止 法人出國

對付僞政權活躍

（維希十二日中華社電）佩旦法政府主席、十一日已發出布告禁告國民爲應付在英德來爾僞政權之暗中流動、應努力防止法蘭西人民之逃亡國外云。

日外相與莫洛托夫 第二次會談

明確表明兩國見解

（莫斯科十一日中華社電）十一日舉行之松岡外相莫洛脫夫會談終了後、由阪本日首席隨員發表經過如左、松岡外相偕建川大使自十一日午後四時至二時間十五分、與莫洛脫夫外務人民委員會談、就日蘇兩國間諸問題、表示彼此更爲明確之見解。

參觀離宮

（莫斯科十一日中華社電）十一日午前十一時抵列寧格拉得車站之松岡外相一行、即乘市當局所備汽車、前往郊外離宮參觀、松岡外相曾回想二十九年前在寮華謁見俄皇、當時暫在阿斯特里阿飯店想、後即行訪問蘇聯自豪之共黨少年宮殿、對於少年少女課外教育狀況、加以詳細之視察、夜間赴市當局所設晚餐會後、曾往觀劇、十二時搭特別車十一日午前十一時二十分抵莫斯科、午後與莫洛脫夫外務人民委員舉行第三次會談、夜間應蘇聯當局之召往大劇場觀歌劇。

頭痛聖藥　醫學博士　豐田實孝先生監製許

新腦　註冊商標

立止頭痛！　靈劾如神！！

腦新如遇頭腦疼痛非常難忍時、頭目眩暈神智昏迷時、或讀書過度精神疲倦時及惡醉宿酒未醒時、倘速服腦新可立見奇效、其效若響、服後三分鐘、頓覺頭目爽快神智清新、苦痛若失、有如夜月秋遊能有心曠神怡之妙、此係確爲本劑獨具之特長、且雖連續服用、對於腦神經或心臟胃腸等、決無副作用、亦無影響、孕婦服用亦無害

主治：偏正頭痛、頭沉頭昏、頭迷眼花、腦筋疲乏、精神憂鬱、面神經痛、宿酒惡醉、暈船暈車

四包裝…二角　七包裝…三角　十三包裝…五角　二十八包裝…一元　六十包裝…二元　百六十二包裝…五元

★腦新一藥… [illegible]

荒川長太郎合股公司

武田牌　治淋得意丹

減淋・去濁・止痛

總發行　日本大阪市東區道修町　武田長兵衛商店

天津辦事處 天津日租界旭街　北京辦事處 北京宣武門內大街　青島辦事處 青島莒縣路一號

戒煙　黑白毒品　七日斷清

本院運到大宗戒煙新藥品、注射、內服、新用清毒藥、治療、無論煙癮大小、限一星期、完全戒清、戒除期內、不誤工作、戒後精神充足、絕無復發。

痔瘡　治療方法、新穎完善、專用藥水治療、內痔、外痔、便血、脫肛、腫痛、火炎、結紮、等痛苦、無論遠年近日、一概包治、根除、行動自由、並不妨礙各項職業。

濟衆診療所　山東路北首一〇〇號

代理品目

花露水香皀、花露精香皀、勝勝送子牌鏡子、牙刷子、卡子、梳、鉛筆、手帕、股水瓶、玻璃花瓶、利集爾牌靴器油、一般雜貨各種香皀、衛生陶器、舖地漆布、人絹織物、人絹毛布、人造絲織物、毛布

合名會社　香川商店　青島出張所

青島華德路三〇二號　電話二六八二

總行　神戸市葺合區磯上通八丁目

贈品　一號鳳凰香皀一塊　照舊奉贈

箭刀老牌洗衣肥皂

去垢最速　經濟耐用

二批到貨成本太高　特價每元五塊（每人限購一元）

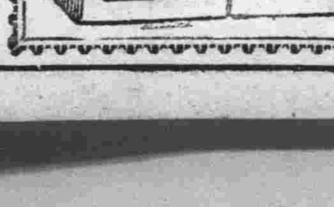

青島李村路三三號　永泰昌

偏墜疝氣　花柳淋毒　心胃氣痛　耳鳴耳聾

（七福斷根丸）專治偏墜疝氣小腸串疼腎子墜疼或梅毒性疝氣等症一盒保愈每盒洋二元九角

（搜毒清血丸）專治花柳淋病下疳魚口橫痃以及一切梅毒等症服後立見特效此藥功能搜毒血內餘毒保險根除每盒二元二角加料二元

（心胃氣痛靈）專治各種心口痛以及肝氣不舒等症服後非但立時止痛並能保永遠斷根每盒一元大盒二元

（耳聾立聰丸）專治耳鳴耳聾耳痔耳內流膿等症服用此丸立見特效功效偉大萬試萬靈每盒三元

青島太和春老藥房獨家經售　小港路二十一號

電氣專家

新到大批歐美電機　承包一切電氣工事

批發零售按裝修理　價格公道歡迎惠顧

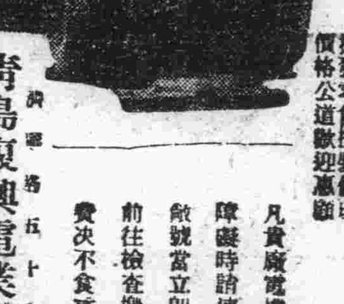

凡貴廠電機發生障礙時請速電告　敝號當立即派員前往檢查概不取費　決不食言

青島復興電業謹啓　滄口路五十八號　電話二四六八八、掛號七一九三

營業科目

落花生實、落花生油、落花生粕、棉實、小麥、小麥粉原料、棉系、綿布加工品、人絹織物、毛織物、襯衫、衛生材製品、手表、五金雜貨、陶磁器、玻璃、油泥、木工具、研磨紙、乾電池、砂紙、電紙、紙類、燒紙、石鹼、牙刷子、乾麵、罐頭、其他雜貨一般

輸出入商　大豐洋行

青島冠縣路一〇五號　電話二七四八四、七四六九號

販賣瑪自達電燈泡廣告

真空電燈泡 12—12.5W 一個 貳角五分整
真空電燈泡 20W 一個 貳角五分整
瓦斯入電燈泡 30W 一個 參角整
40W 一個 參角五分整
60W 一個 四角五分整

其他電燈器無不俱全

青島新民報事業部啓　山東路六號　電話二一、四一八三號

地方新聞

促中滿緊密敦睦 謀勞工福利
魯新民會及勞工協會 連名發告入滿勞工書

濟南通訊　中滿兩國政府、爲表現緊密之提携合作、以謀共存共榮、故對入滿之勞工福祉、力謀其調整圓滑、經積極之協力、顧兌管理制業已撤廢、又對勞工之調整、勞工之福利、保護規則等等不斷之努力改善、冀入滿勞工之增加、而表現中滿兩國更進一步之緊密敦睦、新民會山東省總會暨滿洲勞工協會、對此亦異常努力、連日情形、已迭誌本報、茲悉新民會山東省總會及滿洲勞工協會、爲喚起一般勞工者之對滿洲有深刻之認識與特別注意、特連名發表告入滿勞工書、冀一致努力、達到飛躍的增加、又新民會山東省總會、對於勞工入滿、亦極爲重視、刻已將前年本省各縣入滿勞工數目、統計竣事、俾資參攷、茲將告入滿勞工書及入滿勞工統計分別錄下：

告入滿勞工書

一、兄弟關係、滿洲國合華北、乃是兄弟、滿洲是哥哥、華北是弟弟、所以哥哥說的話、要好好聽着、哥哥有無限的土地和食粮、等着弟弟來呢、二、對諸君的保護、作哥哥的滿洲國對從弟弟的華北來作生活的勞工們、親愛的加以保護、並定有法律、三、寄錢、諸君在滿洲作生活所賺來的錢、特別給辦理、由郵局往回寄也可、自己往回帶也可、四、若往滿洲賺錢去、最好到滿洲勞工協會去請求發給證明書、在滿洲來的期間、乘汽車或火車時、發給警務院的旅行證明書、關於作工的接洽、必須到新民會縣總會去、如係團體之時、有正當之指揮者、雖無旅行證明書、亦可乘坐汽車或火車、因爲新民會會諸君接洽之處所、所以諸君們對滿洲之一切事情、或對由滿洲來的會社與人等事、有不明白的時候、可向新民會去詢問、五、歸國的手續、如從滿洲回國的時候、拿着勞動票職能手帳、（若到滿洲、由滿洲勞工協會發給）、到滿洲勞工協會去、就可以很簡單的發給旅行證明書、六、滿洲國兵法、滿洲的軍隊、是由滿洲國人充當的、與從華北去的我

入滿勞工統計

（一）登州道、榮城縣一〇五六五人、文登一八〇二三人、牟平二四四六六人、福山二二五六四人、黃縣二八八九四人、棲霞四一七二人、蓬萊二六一六九人、萊陽一〇七五七人、海陽八九九四人、招遠一一六六一人、威海特區四六一八人、（二）萊濰道、濰縣四三九一人、掖縣三四四二七人、平度一八二八五人、高密二七五二人、安邱三一八九九人、昌樂一一八八人、昌邑一二〇〇一人、（三）青州道、益都一四五九人、廣饒一一七三人、博山一三四八人、長山一五〇三人、淄川三六〇六人、臨淄五六六人、高苑四九七人、桓台一七一七人、臨朐三三九三人、博興二四一五人、壽光三二二三人、（四）沂州道、臨沂一六二八人、沂水二〇二四人、莒縣二七二人、日照三八二九人、費縣一三七二人、諸城四七六六人、（五）兗濟道、濟寧二五一五人、寧陽一五三人、汶上八七三人、七四嘉祥一六九三人、金鄉六四七〇人、魚台二一一人、曲阜一八五三人、泗水六八八人、鄒縣二一五〇人、滕縣一九五〇人、（六）泰安道、泰安八〇八〇人、新泰一五五四人、萊蕪三三六四人、肥城八四九七人、平陰三六六人、東阿九二三四人、東平七〇五三人、（七）曹州道、菏澤四一〇七人、單縣六九四三人、曹縣四〇二一人、城武五八六九人、定陶三七九八人、鉅野八二三六人、鄆城九一七八人、（九）濟南道、歷城三二五六人、齊陽一四四九人、齊河三七九〇人、齊東二九二人、章邱一〇七六九人、鄒平五四二人、長清三六六一人、（九）東臨道、德縣八六一八人、平原二四一人、禹城四四一一人、恩縣三六九七人、高唐三七八人、夏津一七七九人、清平九四九人、臨清一三一五人、茌平一〇一八人、博平一八七七人、聊城五一七九人、堂邑一六四〇人、邱縣八二人、武城四三二七人、館陶七四八人、冠縣一〇八八人、莘縣三三一〇人、陽穀八二三五人、壽張三二〇八人、（十）武定道、惠民三〇一九人、利津六〇八人、蒲台七八三人、濱縣一二六四人、霑化一一六人、無棣一三九二人、陽信二五〇八人、樂陵四〇二四人、德平八七六五人、陵縣一八九五人、臨邑一六四五、商河四三〇二人、青城一五六人云。

津英界工部局 規定選舉權
此種舉動居民所厭棄

天津通訊　津英租界工部局、向來利用少數高等華人、把持界內政務、犧牲界內民脂民膏、以求討好英人、茲者英工部局爲利用少數華人、復有關於規定選舉權之通告發出、此種虛僞舉動、早已爲界內居民所厭棄、茲將此次英工部局爲常年大會合夥業主保管人等選舉權發出第十三號通告誌下：茲特通告本屆四月十六日常年大會、合格選舉人、須注意在工部局一九一八年修正章程條文章程第八條、「合夥業主代理保管財產人合夥占用人、合股公司及商行依章程第六條及第七條之選舉權以規定、應推舉同夥一人執行之、並於任何選舉人大會期五日前、函知工部局登記員」章程第九條法權代理人之權限、「無論何人、習通以法權代表某人者、得有權執行、按照本章程規定某人氏應有之權利」、此項選舉人務須將推定執行伊等所有選舉權人姓名、於四月十一日或以前用書面通知登記員、凡適用前列章程之選舉人、如業已照章具書申明何人投票、則無庸再事推選此布。

冀東十縣 聯合討伐
掃蕩各處殘匪

唐山通訊　據到達唐山消息、前日午前十時、冀東道區八縣聯合討伐隊、在韓則信道尹兼總指揮領導之下、豐潤縣、遵化、玉田等十縣知事、率各縣警備隊、由豐潤縣城出發、向三官中方面進軍、掃蕩殘匪、以破竹之勢、開抵豐、灤、玉、遵邊境之山岳地帶、實施討伐云。

徐州地方法院 雙週紀念
舉行慶祝禮

徐州通訊　徐州地方法院、爲蘇北司法最高機關、佐理各市縣之不能解決重大案件、爲人民排難解紛不少、成立以來、已有二載、前日爲該院成立二週年紀念良辰、該院上下一體、逢此盛日、莫不慶幸、爲鄭重慶祝計、於上午十時特召集全體各官員、在該院樓上會議室舉行紀念典禮、并停止辦公、而聚會歡樂一日。

魯省會警署 努力防疫
醫院及診療所 報告傳染病者

濟南通訊　省會警察署、爲謀推進防疫、保護人民健康起見、對於省會所設公私立醫院診療所等、五十餘處中、除少數外籍醫院、間有發出急性傳染病患者、報由日本總領事館警察署通知詳細備查外、其餘本國醫院診所等、對於急性傳染病之報告、數月以來、向無一人、殊屬玩忽診斷、有誤防疫、該署爲達到防疫之目的、特於昨訓令各分署飭屬曉諭轄境各醫院診所醫師、對於診查疾病、務必細心考究、倘診出傷寒、類傷寒、天花、白喉、猩紅熱、赤痢、霍亂、鼠疫、流行性腦脊髓膜炎等急性傳染病時、應立時報告該署衛生課、或附近派出所分駐所分署、轉報該署、以便設法預防、如醫院或診所醫師、明知患者係屬急性傳染病、爲避免責任計、延不報告、一經查出、當即送署嚴辦云。

濟南伶人生活
報酬雖薄仍粉墨登場

濟南通訊　濟南的娛樂場雖多、稍具規模的戲院、祇有二處、一是北洋戲院、一是大觀園第一劇場、還有西市場內的劇場、已成爲小戲園之流、談到北洋和第一劇場、各有千秋、北洋的戲票、是每隔一相當時期、邀請名角來一次、出演十天半月、便可夠幾個月費用的了、第一劇場以唱本戲爲主旨、西遊記、火燒紅蓮寺、續演不已、談到伶人們、在此生活水準日高的時候、他們眞要自嘆命薄了、濟南的底包、很幾夥兒、先談坤角、從前的觀衆、完全是評頭論足、祇要具有幾分姿色、便可受大衆歡迎、現在得者俱備、色藝雙全、方纔上乘、有的稍具姿色、唱作不佳、祇有唱幫兒戲、充當丫環、其次便是生、丑等類、一般伶人、生、丑、老旦、樣樣都會、而件件不精、俗稱戲簍子、再次的便是搖旗牽鑼的龍套了、他們的報酬、普通坤角、一天至多拿到兩元、有的還到不了一塊錢、生、丑等角、也不相上下、最可憐的便是龍套、一天不過六七角錢、能吃兩頓飽飯足矣、是論藝演者養子、一砟的時間、十一點以後、到五點多鐘、晚間從八點到十二點多、這兩場戲、要多賣力氣、翻筋斗的人們、賣這兩場力氣、已經頭暈目眩了、他們雖然過着苛苦的生活、每天仍然粉墨登場、其實戲院的老板們、都是腰纏萬貫的。

泰安附近發現 流行病症
濟鐵派員診治

濟南通訊　據十日午後入鐵路局保健處之電話稱、於泰安附近、由五歲至十五歲之兒童、因原因不明之流行病、死者頻出中、保健處立即爲派遣醫師、至該地、究明其原因、並講求對策、俄然呈現緊張、若於當地見到有此種罹患者之發生時、切望立即接受醫師之診斷云。

本年一期田賦 限期報解鉅款
省署嘉獎各縣知事

濟南通訊　山東省公署、以查田賦一項、爲省庫收入大宗、各項政費、賴以開支、關於三十年一期田賦、早經開征、並經屢飭縣加緊征解在案、惟現查各縣市認眞辦理者、固屬不少、而敷衍塞責、或延不開征者、亦所在多有、茲經詳核三月分各縣呈解數目、除平陰縣知事王峯青解到二萬七千二百餘元、禹城縣知事唐伯芍解到一萬六千元、濱縣知事陳天賜解到一萬五千元、泰安縣知事吳保丞解到一萬零六百餘元、夏津縣知事王晉嗣解到一萬元、平原縣知事王成凱解到一萬元、催征尚屬得力、應傳令嘉獎外、其餘各縣、或僅解少數、或迄未破白、殊屬非是、昨日特令催各縣知事、仰即遵照、凡上月未經解款、及報解少數者、務須加緊征報解、其上月已經報解鉅款者、尤望益加奮勉、以竟全功、總期本月二十五日以前報解鉅款、以濟要需、各顧攷成云云。

平原于家莊 匪被擊滅
斃匪三十九名

濟南通訊　前於七日、據報平原東方約三十二公里于家屯高莊附近一帶、有將系頼金池匪約三〇〇侵入、大事強奪財物之中、鈴木討伐隊、於是日晨由臨邑出發、與自東方陵縣出發之其他討伐隊相協力、先襲擊侵入高莊之敵、交戰半時、即使其潰走、續又急襲于家屯、交戰四十五分鐘、予所在之敵以大攻擊、使之四散、此役綜合戰果、敵遺屍體九具、鹵獲步槍二十五枝。

京市當局 注意民食
嚴禁奸商囤積

北京通訊　京市當局對於市民食糧、向極重視、關於米糧價格尤爲注重、市當局曾經設法使糧物來源圓滑、並平抑其價格、一般市民受惠良多、頃以此時正當米糧青黃不接之際、米糧之運輸雖稱圓滑、而深恐不肖奸商勾結投機份子囤積操縱、希圖漁利、而影響民食、市當局決於近期徹底調查奸商、以資取締、而維民食云。

魯教育界人員 將擇優加薪
省署規定以五元爲限

濟南通訊　山東省公署、以近來百物昂貴、生活日高、爲鼓勵公務人員、努力服務、並安定民生計、特遵令奉辦公務人員進級加俸、一般庶政、均得有顯著進展、日前據濟縣、鄒縣、臨淄、博山等縣知事先後呈請、援照公務員年終進級加俸辦法、爲本會教育職員及學校職教員進級加俸等情、聞省署據此後、以查公務員進級加俸辦法、不適用於該項人員、該項人員截至二十九年度終、任職滿一年以上、而成績優異者、亦應酌予加薪、以資鼓勵、茲經規定以五元爲限、由各主管長官認眞攷核、擇優辦理、不得稍有浮濫、以重獎敘、前日特訓令全省各縣知事遵照、并飭將加薪人員姓名、呈報備查云云。

津市定期舉行 清潔大掃除
滅蠅工作擬同時實施

天津通訊　津市位當通商要埠、人口繁密、且租界林立爲市容觀瞻之所繫、是以對於衢巷之清潔、衛生設施之完善、極關重要、津市衛生局局長傅汝勤、爲提倡全市清潔衛生之改進、並喚起市民之注意實施官民協力、共達到良好之收穫起見、除已擬具強化清潔隊方案、並決定增添運穢汽車人力車、添設運穢木船及建築穢土焚燒爐、建築傾倒穢土碼頭外、頃特經決定自本月十六日起至五月五日止、實施全市清潔大掃除二十日、屆時該局十三個清潔分隊及幹路清潔隊、皆全體出動、會同由市公署訓令警察局轉令各分局、及各保甲長牌長、挨戶通知商住各戶、舉行清掃工作、其掃除程序、係採取分區舉行辦法、計由四月十六日至二十日、首先掃除者、爲第七八九各警察分局管界、由四月二十一日至二十五日掃除特別第一二三區管界、四月二十六日至三十日掃除第四五六各警察分局管界、自五月一日至五日掃除第一二三警察分局管界、每五日掃除三個分局、掃除後、並由保甲長警察派出所警長會同覆查、警察局、衛生局、會同派員抽查、最終兩局高級長官更擬親自巡視、舉行各區巡視、並掃除成績評議會、公佈獎懲、在舉行全市清掃時兼實施滅蠅工作、衛生局並已擬定辦法（一）由衛生局傳知清潔隊、轉知各分隊、在限期內飭夫清掃各街巷、並積極收運各戶穢土（二）分區舉行公廁穢土場、穢水溝口等處滅蠅事宜、（三）油印滅蠅通知、分送糞業同業公會、及清潔職業工會、轉送各公廁廁主、將各廁一律以藥品消毒舉行滅蠅（四）傳知各消毒班及各區內各穢土場及穢水溝口、一律以藥水消毒、舉行滅蠅、在每區舉行大掃除之第二日起、由各責任區隊派人會同實行檢查、挨戶粘貼查訖證、並運同公廁穢土場、穢水溝口等之消毒一併施行檢查工作云。

捕匪之利器
攝影機及攝影手槍

攝影一術、近年以來、因歐美學者殫精竭慮、各有供獻、但研究益趨精邃、即新發明亦日益增多、以往範疇於近處者、今則遠距離蒙遠、其所攝之影片、亦清晰而明顯、以往僅限於平地者、今則爲飛機鳥瞰空中、可攝取地面之景物、不特此也、邇來竟又有以極小之地位、裝置一攝影機、復利用空中攝平地之術、發明一專攝盜匪之捕匪攝影機、及攝影手槍、此二物在捕盜如毛之通都大邑、又多一捕匪之利器、其於警務上尤多助力、不可謂非絕大之供獻也、但此捕匪攝影機及攝影手槍、僅聞其發明而未見其普遍試用、尤其中國更少聽聞、各地有試用捕匪攝影手槍者、茲述其功效如左、以寫提倡：

「捕匪攝影機」

爲美國伊里諾斯省拉薩爾人西巴爾約翰所發明、能置藏於任何地點、若通商大埠之銀行郵局以及各大公司、均宜置備一具以資防患、日間可攝盜匪之面目、夜晚可獲竊盜之眞相、其攝影機有一個或幾個開板機關、當匪徒圖劫時、略一按動機關、匪影即可留於機中、晚如有竊賊私自潛入、稍一接觸門戶關門、銀箱鐵鎖、抽屜、以及其他置藏銀錢要物之處、即能連帶觸動攝影機之開板機關、在不知不覺中、竊賊之肖像、即已攝於機中矣、他日按圖索驥、不難逮捕歸案、水落石出矣、該機外形爲一鋼鐵匣子、可以藏於寫字台之夾板中、或小屋之板壁中、以及其他隱祕之處、日間之要有人開板機關、晚間之藉美光一閃、匪盜面目動作即能攝入、晚間竊賊來時當其觸動機關、鋼匣之鏡頭即開放、同時美光一閃、而竊賊之影留於機中矣、因攝影機置藏於鋼鐵匣中、故不易爲人瞥見、且無論如何重物碰擊亦不易損毀內部之機、美國羅徹斯特某工廠乃製造捕匪攝影機而發行銷售者之第一家、

「攝影手槍」

此項新發明、亦係出自美國、發明家乃紐約人、名梁拉地、此攝影手槍在機關開發時、同時能將所欲射擊之人攝入、蓋槍上附有一極小之攝影機、實與藥粉相合、當發彈時、即發出美光、即在晚間亦能拍攝、此攝影機之外面亦有一小匣、可用鑰匙鎖閉、如警察當局在准許人民自備該項攝影手槍時、此小匣之鑰匙、可由警察當局保管、俾探捕人員能查悉開放之次數及其情形、凡當手槍向匪徒開發時、即不命中、警局亦可得其匪徒照相、故每次開槍、無論晝夜、該機同時能自動將所開之人攝入、迨鎗彈放盡之後、乃將軟片取出、且機上附有計時之機、每次開鎗之時間、亦臚詳註於片上、攝影機裝於匣中、匣有鎖、鑰匙可由警察當局保管、其較諸普通手鎗便利處殊難盡述、茲略記其利益之大者數端如下。（一）當開發手鎗射擊匪徒時、匪之蹤影即留於機中、縱鎗彈未曾命中、照片上可知匪之有無槍械、及開槍時匪之舉動、（二）攝影手槍可證實當時開槍者是否爲自衞而發、抑係於不當發槍時而妄用兇器者、（三）可斷定發槍之時間、可知匪徒逃脫時所不觸方向、且審訊時、匪徒不能謂當時並不在場而妄圖狡賴、（四）匪徒臨逃時、如坐汽車或他種車輛而逸、則開槍時、可攝得照會號數、及汽車式樣、以便查緝、且可知開槍時係從正面擊發、抑從背後開發、（五）警察當局可將有攝影手槍者編列號數、而記錄其報告、凡警局所准許執有攝影手槍者、每次用後、無論其係爲自衞而發或其他事、例須携槍至警局所設稽查手槍處查驗、報告開槍時一切情形、並將軟片取出、以便與記述核對、警局既將軟片取出、可知執槍者用槍時之確實情形、庶免狡猾、且警局欲謀統率當埠該項手槍起見、凡執有該槍者、每三月或半年、無論用過與否、例須携槍至警局查驗及易換軟片、以杜非法之濫用也。

魯省署獎勵 有功官警
湯頭鎮警察所 特獎給一千元

濟南通訊　魯省自實施強化治安運動以來、各地官民、此短期內、一致邁進、均獲有相當之成效、尤其於討伐工作、更奠立莫大之偉績、茲有臨沂湯頭鎮警察所全體警官、爲確立治安、肅清匪徒、堅守防禦、奮勇殺賊、卒將該鎮北城西鄉一帶等地、次第收復、斃傷共匪三百餘人、省署據報後、以各官警努力肅清工作、殊堪嘉許、特獎該所出力官警、一千元、以示鼓勵、該款已交由沂州道王道尹具領轉發云。

強化治安影片 在津放映
參觀者感興奮

天津通訊　澎湃於全華北之強化治安運動、以慶祝國民政府還都、及華北政委會成立紀念爲轉機、當局與官、民、軍、等協力同心之成績、津市各界尤有卓越之表現、軍方會攝製電影、前日下午五時、特在市屬各機關主任以上職員均列席參觀、其中並有日本新聞影片、最精彩者、當以強化治安運動期間津市警察署及警察隊之行動部（？）情形、觀之者莫不興奮鼓舞云。

長山縣組織 巡迴講演團
赴各區宣傳

周村通訊　長山縣知事元紹庚、爲使一般民衆、澈底明瞭、實施保甲意義、促進地方治安之強化、特飭各教育機關、聯合組織巡迴講演團、由縣方宣傳員簡明華程玉山引率職員十二人、日前赴工區南部諸家莊、立家莊、轉赴小方莊、莫家莊等、各實施宣傳、最後由鶴子窩返城、所到莊村各保甲長均予熱烈贊助云。

京中央公園 萬草爭榮
遊園者甚衆

北京通訊　日來風姨作虐已見稍殺、故都又呈風和日麗之艷陽春矣、中央公園名花萃集、邇來已紛紛放蕊、桃花杏花已告水流花謝、而該園獨有燕市無疇之綠苞杏於前日開花、香氣芬芳使人欣賞、按此花在本市僅此一株、極爲珍貴、普通杏花之苞均爲淺綠色、獨此花之苞爲純綠色、該綠苞杏植於園內東壇門外迤北、樹旁有特殊標識、以便供遊人讀賞、又園內唐花塢之天梅花、壽丹花及西壇門外之櫻花、亦於昨紛紛開放、嫣紅宅紫、群花爭艷、芬芳沁人心脾、稷園春色盈溢、當茲良辰美景、正一般士女賞花之良機、稷園日來遊人絡繹、遊園者日達萬餘人云。

全球第一
殺菌滅淋
自發現化學療法劑、滅菌效用後、一時化學製劑風起雲湧極一時之盛、就其效力言、其中以對氨苯磺醯胺製劑奏效最大、令人仍多用之、以此化學滅菌療法、日臻進步、絕對斷根靈藥二甲對氨苯磺醯胺始告完成、名云『強利比兒』臨床上、對於淋病具有特殊獨到之功用。
服『強利比兒』藥片後、其藥力自不致中途減損、則其血液中所含抗淋成份及其尿中所含透膜殺菌力量非常強大、當日即能消炎鎮痛、二日利尿退腫、三日便可淋菌全滅濁全無、屢醫屢藥之頑淋惡濁、統可藥到症除、臨床實驗正式結果、服過者百萬人、獲癒者亦百萬人、全球名醫患者一致滿意。
☆女子淋病與白帶同時痊癒　最難治之頑固白帶『強利比兒』獨能使之斷根、迅速安全、服法簡易、蓋可稱白帶救星、夫妻同服尤宜。
主治　急性淋病・慢性淋病・尿道炎・副睾丸炎・淋性攝護腺炎・女子淋病一切
☆各埠大藥房均有出售
與六〇六異曲同工萬試萬靈
強利比兒
總經理　青島膠州路山東路角　寅屋大藥房
發行處　大阪市東區南久太郎町　竹村製藥廠
[2]

胃腸良藥
The Wei huo
胃活
THE IKATSU 胃活
偉大商標表示著純正藥效
胃活爲陸海軍合議製劑（政府註冊爲證）向爲軍界秘寶　後以出而問世　推行竟及全球　各界承認爲獨特之胃腸藥　惟普及起見　售價又特廉
—主治—
胃弱・胃炎・胃痛
食慾不振・悪心嘔吐
胸隔間悶・消化不良・嘈雜
食積不消・酒醉宿醉
食物不進・吐酸
膨脹以及小兒吐乳等症
【藥價低廉】小罐　中罐　大罐　均備
●各處藥房洋廣貨鋪均有出售
總行　山田安民藥房
4D12¾

新聲

稿約

嗣後本報稿件以趣味爲主、歡迎千字內短稿、內容廣凡、包羅萬象、舉凡散文小品、詩歌、小說、遊記、書扎、軼聞、掌故、趣味短文、遊藝消息……等等無不歡迎、敬希諸君注意！

棄婦

惇子

我怕你感覺到寂寞啊」、她的笑一刹那又隱藏在沉思中、而孔像一朵霧中的梨花。

「蒂、我並不只是妳在快樂時的丈夫啊」！

她抬起頭來、兩隻無神的眼睛在熱吻着我的面孔。

「偉雷、無論什麼時候你也這樣的愛我？關心我？」

「永遠、永遠！我緊吻着她濕潤地唇、還將有些抖顫。

秋色的面孔使我感到秋的懸迫、這無聲的、神秘的悲愁像片落葉永臥在我的面前、漸漸地我墜在憧悶的網中。

忽然她告訴我要住在海邊、因爲她幼時的愛又復活了、她愛海的廣大、海面上的海鷗、還有在大霧時的海嘯搬到海邊的第三天、蒂又將海看成原野裏的枯樹、那樣多感、在夜深時、我恨着自己！「愛人的痛苦不容自己知道、自己又沒有發覺她悲愁源由的能力」、失眠着聽到茫茫地海在激嘆。蒂的痛苦是神秘的、我的痛苦就是這神秘給我的、悠長的冬日、我倆、可怕的隔膜間活着、這隔膜漸變成了硬壁、我看到了她如看到一個悽歸的石像！如有到畫家所須要的一個憂鬱的模特兒……生活中有了愛情後亦有了這無名的憂鬱、我的心被紅色與灰色調和了平靜的沉寂過去了冬天。

初春的黃昏、海邊、我獨自在徘徊、蒂怕着屋涼的風她先回到家了、回到那個沉寂的屋子裡去了、我看這模糊的身影、抬起頭來時已有倆個人微笑的走來、是維平和楓心。

「佛雷我看出你有了事情一個長時間把頭低着」。

「咳、佛雷、眞與我們這些人隔絕了、可憐！」楓心說。

我沒有言語、當記起蒂一個人在家裡時、心中包着一腔淒涼的淚水、這時忽然我聽到：「佛雷、你的愛人原來就是有名的老色鬼×爺新丟棄了的女人啊」！霎那、我彷彿聽到一聲巨大的春雷、春雷的巨聲驚昏了我、「啊！蒂、蒂是一個被人摒棄了的女人」！我心中冒着火熱的血這血要衝破了軀殼奔流到體外無邊的地方、維平看我在沈痛的說：

「我不贊成楓心這精細腴的報告、既然蒂是一個被人丟棄了的不幸的女人就更應該愛護她、偉雷、現在有一隻受了傷的鳥在你面前、當你發覺她的創傷時、是個憐她而撫好她的傷痕呢？還是殘忍的毀滅了她？

「沒有什麼」！我走開去、跑過一條十字街、我眼前有一個卑笑的老人、有一個年青的女人在被他灑着、那女人就是我所愛的蒂蒂啊！走進家、看見蒂在窗前站着、她驚到門大聲的喚叫後、用一雙驚奇的眼睛來望我紅熱的面孔。

「蒂、原諒我、我又要追問妳爲什麼愁慕呢」？

「這樣的急喘啊！我沒有憂愁的事、只要你相信我」！

「相信、這就是妳所回答的、蒂、漸漸地我以爲妳給我一個謎、大的謎」、我輕輕地說、然而在低聲裏潛伏着怒意：

「你和我之間沒有一個謊字啊、偉雷、我從未想過這字！」

海上的燈塔多麼煩人、我怒視牠忙着閃滅、牠像蒂這時的淚珠、我聽到蒂在背後黑暗中的輕咳、低泣！

一夜、海潮的激岩聲擾得我失眠了、心中交織辛酸、憤怒的愁緒、想起她哀哀地熱情的目光、我忽在恨着告訴我這事情的朋友、楓心是在嫉妒啊！他使我在不幸中。

清晨、我是在無言的憤怒中、鏡子裡我在發着怒。

「蒂、昨天我才知道妳、我是妳第二個愛人、丈夫。」

她像打了一個冷戰、蒼白的面孔、閃光的眼睛、一夜沒有睡眠的神情……我記起維平的話了、我的心像在霧裡、有海嘯的霧裏、我只想爲什麼那張卑笑的老面孔、蒂會是他所摒棄的女人。

「多麼卑污、妳欺騙了我、哈、原來你是×爺的棄婦。」

她把頭放在手心裏、手支在膝蓋上、柔長的髮分散在臉旁、悄悄地掀着她微紅的耳朵、她沒言語。

髮、臂、曲線的身體、美麗的眼睛、熱情的言語……

「我眞相信妳了、妳是每個人所知道的棄婦哦在欺騙着我」！

「偉雷、因爲我愛你所以在欺騙你、求你不要再這樣可怕的怒語」、她沒有把頭抬起來、只輕輕地在說。

「爲什麼他丟棄了妳」？

「因爲他有多量的鈔票、一顆比年青的人還年青的心、一雙關心女人的慾眼、在他手掌裏決不能同時握着倆個女人」！她說着：「偉雷、我知道你在恨我、但、我寧願多欺騙你一分鐘不願你早一分鐘知道我是被摒棄的女人！」

「我恨我的朋友爲什麼在昨天才告訴我、在世界上沒有一個正直誠實的人」、她走近了我、仰視我的臉、微顫的說：

「偉雷、你怒了、這麼可怕、因爲我愛你所以欺騙你。」

「愛我是假的、欺騙我是眞的、妳爲了延長的保住這欺騙要我和我的朋友們隔絕、是吧？我眞是個大呆子、我大步踱到窗前離遠了她、我恨她厭她、因爲我看到她、看到她的肉體記起那老人——記起金錢的能力。

一天、我緩步在郊外的山腳下、無人的地方我燃着憤怒的心火、這火燒毀了一切的愛和靈魂上的紅印。

夜、我走進死了的家、黑黑的屋子、蒂站在我面前一個黑的輪廓、像她的命運啊！」我聽你最後的判決！

「離開我、停止這誘惑的聲音、轉過去這污穢的面孔」

………

春天我活在灰霧的海邊、日子正像她所說的

「將要慢慢地在過着了」

我向前恍惚有無數着黑衣的女人、她將面孔轉過去背着我、慢慢地走在黑暗裡、沒有言語、在隱藏這誘惑的聲音、那女人就是永在思念的蒂蒂我食着無限的悲悔在思念着你！

給我的光龍兒祝福

孟宇

● 若說——獲得眞正的友情如像在日畔尋到光亮的星、那末、孟宇可以死無憾矣。

發生十一個月的光龍兒病了。朝晨、龍兒的病勢頗平順、我儘檢巡在小園里、一種莫名的痛苦排緊我的心。而近午、稍重了。深刻的痛苦蕩動在龍兒短促的呼吸中；這深刻的痛苦更排緊我的心。

這該是宇情、該是一種萬難避免的自然的趨勢吧？極端的痛苦使我麻木了、我不想什麼、不也知怎麼作。望望爲病痛而痙攣的龍兒的臉、我走出這冰冷的家、深深的、低垂着頭。

習慣的、我走向我每日工作的地方、可是、我爲什麼要走到這里呢？近幾日我總是這麼喪神失魄的、然而、對自己的喪神我感到可笑、於是、我就把一絲淺笑掛上我的嘴角。

想到病在家里的孩子、我開始撥動着電話機、我想問問侯、因爲他知道一個善推拿的大夫、可是電話機壞了、一次、一次、總撥不通、回到自己的位子上、我寫一個紙條、重讀了一遍、撕碎了、再寫、又撕碎了。

終於、我又撥動電話機了。

「我要荇蘭絲。」

「請等一等。」

等着、我閉上我的眼睛。

「誰？」

「荇蘭絲嗎？孟。」

「啊、小孩的病怎樣？」

「重一點、我不知請那一位醫生。」

「你來吧。」

「好。」

走進街心、春風是那樣溫甜的吹過來、她吹醒了酣睡的花、也吹熱了年青人的懷、然而、這溫甜的春風、並不屬於我、我只懷着親更重的心、拱縮着、把身子包在黑色的棉大衣里。

踏上荇蘭絲的樓級；樓級是那末熟悉的呻吟着、我却輕輕的太息了。「呵呵、是這地方呵！！」

進去、荇蘭絲讓我在他的對面。

「重了？」

「重了。」

「你想請誰看？」

「你不是認識一個善推拿的大夫嗎？」

「已經問過、不在家。」

「那末×大夫吧？」

「他嗎、不安。」

掛鐘正敲了十二下、我們依偎着走出來。

荇蘭絲望望我的臉、他說：「有一個醫生很好、可是不知他對小兒科怎麼樣。」

「嗯。」

「要不、就請××吧？」

「據我所知、他並不可靠。」

「眞難。」

「是難。」

我、荇蘭絲、就那末呆立在我工作場所的大門前、望望天、望望行人、再互相對望着。

「啊、清和小兒科、」荇蘭絲笑了、是突然的想起來。

「這樣吧、先回家看看、也許現在已經好了、」我的聲音是輕鬆的。

「好。」

「我推車子去、他們給騎來了。」

「好。」

推出車子來、荇蘭絲已坐在洋車上。

「快點走。」

當然車行是相當快、在路上、荇蘭絲給我介紹着清和小兒科的張大夫是如何可靠、而我是馳騁在路上笑着四月的風。

「我很知道、我有兩個垂危的小姪全是張大夫治好的、對他、我已有了相當的信仰。」

荇蘭絲含着煙斗、望望我、他就那末習慣的笑了！

「孟、你知道嗎？」

「什麼？」

「是財不散。」

「對！是兒不死。」

「明白這個、你就不必傷心。好了、當然都好、要不、那他根本是來騙我們、傷心有什麼用呢、總之、我們儘到了作父親的責任、對得起自己的良心、行啦、事情不就是這樣嘛、」

「話是可以這麼說、可是、心畢竟是顆人心、不是鐵石的。」

「對、人非草木、誰能無情。」他笑着把煙斗敲着車翼、無臭的灰燼紛散在馬路上。

「這是牛情至理！」

「可是、有什麼用呢？只是白作踐了自己的身子、無濟於事。」

「可是……」

「可是、你沒照照鏡子嗎？那天我看了我們合照的像片、一比較、你簡直瘦削的厲害、搾觀一點吧、任何事情、對了、好、就是對了、壞了、好、就是壞了、不必管它、所以、我就這麼胖。」

用一隻手摸着自己的兩腮：「我眞的有點憔悴了。」

「爲郎憔悴却羞郎。」

笑了、都笑了。

將近家的路上、遇到了我的父親。

「怎麼樣了、伯父。」荇蘭絲的聲音是戰慄的。

我跳下了自轉車。

「光龍的病不輕……」

荇蘭絲也從車上跳下來。

「我走了、」我的車子是那樣迅速的直驅着。

匆匆的走進這苦痛的家、輕輕的把車子架在院子里。

輕輕的握、龍兒的手、我把眼睛挨近了龍兒的臉、龍兒看着這不讓父責的人哭了、可是沒有淚、微弱的哭聲是充溢着掙扎。

慢慢的抬起我的頭、母親的眼睛是紅紅的。龍兒的母親在抽泣。一家人全都流着淚。讓太我、偉大的孟宇也哭：讓太憂悒的淚水盡情的奔馳在瘦削的兩腮上。

走出屋、小園里丁香的綠芽是那樣蔚茂、「呵呵、是這時候呀、就是這時候呀！」

走進屋、龍兒的喘息很緊、我這顆已破碎了的心。

再走出屋、來、荇蘭絲來了、我、隨着匆匆的走進屋、他望一下孩子問我：「請誰？」

「清和……」

「走！」

「叫部……」

嚮着雜亂的腳步聲、我的心里閃着蒙那末微小的光明。

「早來了、你一走、我就下車去打電話叫車了。可是、我不能替你決定請那位大夫。」

登上車。

「越快越好！」

在車里、荇蘭絲默默的吸着煙。我只默默的相着我那兩個垂危的小姪現在都讀書了、於是我把太痛苦的情懷寄託在充滿了希望的信仰里。

默默的、我給我的光龍兒祝福：

——光龍、你一定會早占勿藥、因爲偉大的孟宇是命中有兒的。上帝眨着眼睛。

以寄

司徒遠

您有未燼的熱情啊朋友！我看出了！——當您跨下馬車時、與我分手時。

您背擁着鎮靜的椅背、遠望着那海天一線：無盡的波濤澎湃、漠漠的白雲浮散。

………

談起那顆失落的巨星、您的眼望得更遠了、更遠了。追想那失去的背影？回視永銘的歌喉、笑靨？

「這歌是她口授地！」您低徊地唱起那隻歌兒、搜索地、記起那五月裏的鮮花、燦爛光輝的一片。

往日年華、如車輪一轉、瞬間被催碎、遺留在輪後、不復拾起。

但您仍有未燼的熱情啊、我看出了！

× × × × ×

靑鳥捉不來籠裏、墳墓裏掘不出快樂。

未停的生活馬達最後一旋生命的泉源。

「人生即痛苦！」這也是您說的。

這痛苦是您努力中換來的、您就這當努力、努力即痛苦、痛苦即人生！

一個深刻的創痕總比一個虛幻的夢好！

縱死在火焰的自焚下、不在虛幻的幕縵裏、流下最後同情惜未用的肉體的兩行淚。

× × × × × ×

這最後的一顆光芒要熄了！最後的一旋！

把定這舵吧、只要對着那要去的方向。——不苟且、不敷衍、不留戀！

「只有今日、沒有昨日！」

這就是最長的生命、生命無限地增長、永遠以今日爲始。

× × × × ×

當潘多拉(Pardora)開一綺那麥宙斯(Xeus)給他嫁妝的花蓋時、罪惡、疾病、災難、脾氣、錯誤、憂慮、恐懼、苦惱等等、都飛散到了人間、綺多拉要想蓋下蓋子、已經太晚、一切都逃走了。

但只有一件東西、沒有逃走、那就是「希望」！

「希望」！

「希望」會跟隨我們、不離開我們的、不論我們到怎樣苦難時候！

泊洛迷修斯(Prowetheus)被宙斯命人捉住、綑在海濱荒原裏的一個荒岩上、泊洛迷修斯、就這樣地吊在高山上、無遮無蓋、日晒雨淋。鷲鷹用它的利嘴啄吃他的肝臟、坐在她胸膛上慢慢地吃。

他的肝臟白日裏被啄吃了、夜裏又重新長出來。………因了他這不停息的生命、痛苦也便永不止息。

這是因爲他爲人類做了謀福的事、違背宙斯的心意。

他可以換取自由、那塊肝臟的自由、假若他向宙斯屈服、但他沒有。」

「希望！」

他眼前有希望做明燈、空的胸裡有希望在跳動着脈膊！

× × × × ×

希望的神啊！泊洛迷修斯！

這是我們最好的榜樣！

未燼的熱情、那就是永無絕望的希望。生命的火炬將更新燃起、照亮這一片荒野、縱是我們已被綑綁在荒岩上低頭！

一任鷲鷹在白日裏啄食您的肝臟吧！泊洛米修斯會使您在夜晚補起！

× × × × ×

您有未燼的熱情啊朋友！我看出了！當您在轉彎處向我揮手時、頻頻揮手時！

您當希望！您當發光！您牢記吧！您歌唱吧！

這歌是她口授給您的！

去了！往日年華、但生命在個人今天開始。

梁山伯与祝英台（十六）

楚眉

「我失掉了親娘、我的什麼事、父親只有和我商量。但是——山伯、你哭了麼？」英台稍欠了欠身；她又覺得彷彿自己沒有哭、也沒有傷感於母親的死」；正不該去我找父親的朋友談談麼？你告訴他……」

在一字字從她嘴裡吐出的語言、也顯像是另一人的訴述：「我的頭髮便見得白了。現放着個沒有結局的姑娘」

山伯稍欠了欠身：「你、怎麼？你的頭髮怎麼會更見得白了？」英台、「放着個」什麼？姑娘？那裡的一個姑娘？怎麼說呢？」

「父親就說。我父親的朋友是明白我的。你不明白我：你還叫我「兄弟！」你什麼呀？」

山伯實在不懂她的話。

「誰呀、我去找他？誰？談什麼呀？」

「文禁徒。在我們家中的頭園裡。一定的：父親又請他喝了酒罷？」

「英台、你就是個姑娘！我明白了、——」那裡說完來呢？

「你不能和別人說。你若是見了別人、要說我是個男的」。

「你是個姑娘、有了婆家沒有呢？」若不是嗎、多了酒呀……

「師娘問我：有了媳婦了麼？」不自知地、英台的淚大半乾了、「有了婆家沒有呢？有了媳婦沒有呢？有了……」

「我也沒有一個表妹。我也沒有和表妹訂婚……」

「我能明白你一些。我們夜夜同床。我的父親想不到這裡的床這麼少。不、我好像和他說過：兩人睡一張床。」

「別人知道了你是女的、你我跳到黃河洗不清。我有一句話——」

「你有一句話。你有一句話。經過祝帝虎、昌隱、昌隱是作量與虹。這是詩吧？年華在詩中是那個慈雲菴的尼姑要錢。」

「祝英台不是女的？豈有此理！你是紅顏命薄……」

「山伯、你可以不娶你的表妹：你要娶、該娶——」

「和姓馬的訂了婚！——不！我沒有一個表妹啊。」

「有人才、姓馬、有文才、文禁徒的親戚？不！高足啊。」

「我娶你麼？對不起、你原諒我！我娶誰呢？我有什麼意思、很隨便地就可以和母親說透。你答應我！」

「好吧、好吧！」英台恍惚地說着、很有些厭意了。「你的話、必須是「不變」的「由衷」的。倘是謊、就是刀。是不是謊？」

「我發誓。」他想起身來寫下一紙誓言、給英台作爲把柄、讓她更清晰詳盡地說幾句很負責的許親的話、可是、他也蘇得身不自主了、頭、先就那麼沉重！

「我很渴。我的頭很……」英台說的聲很低、但却像很有力。

解救五淋

徹底除濁　絕不復發

SU—A4

徹底除根　永不再發

通例按四日間之內服即可停止分泌物　澄清排尿　使局部鎮痛消炎　使患者自覺的消退痛苦　實爲向來所有各種治淋專藥所不及也

包裝　二〇片　一〇〇片

製造兼總發售處　株式會社　鹽野義商店　大阪市東區道修町三丁目

青島出張所　青島市奉天路一六七號

鹽野牌　五淋拿根片

華振氏藥房　本藥房聘有專門藥劑人才調劑各國方所用藥料均爲上等並方調劑處方迅速謹慎決不以劣品誤人以重道德諸名各國藥品化粧品及化粧用品等概不但價定價特別低廉無任歡迎　山東路二十七號　電話二四〇三四號

買一全　送一鹿　補腎丸　專治腎虛腰痛　立止夢遺滑精

婦女家庭聖藥　調經養血　保眞丹　安胎坤中之寶

青島分銷處　北京大仁堂　開設濟南小緯六路北口

新到最高漂粉精　敬啓者敝號新到德國億利牌高度漂粉精擬廉價出售有欲購者請至本號接洽可也　青島荷澤二路四號　福厚德謹啓　電話（二）五二八六　五〇八九號

本報醫藥顧問　林子聖醫師　專門　皮膚花柳科　內科　胃腸病科　特設　戒烟科　產婦科　病室完備　冠縣路五八號　華北醫院

湖青會計師事務所　會計師咸金屏啓事

一、民國二十六年十一月十九日以前領有之商標註冊證須於本年五月二十二日以前呈驗如不遵限呈驗商標局得撤銷其商標專用權

二、二十九年度第一類營利事業所得依法須於五月末日以前申報

上列事件均經主管機關迭次嚴催依限登辦在案本會計師業經依法登錄得以本會計師名義「代辦上列事件手續」簡便如蒙委託希至本所接洽爲盼　所址青島湖南路上海飯店　電話二五九〇二

敏愼正營造廠　承包土木建築工程　聘用工程師曲耀堂執行業務：計劃、監造、測繪、估價　帳房　寓青島肥城路二十三號　借電話二、四二四二號

會計師車冲漢通告　本會計師專門辦理呈報各官廳各種決算表冊具會計證明書及會計之組織管理調查稽核清算充任清算人破產管財人遺囑執行人信托人代辦納稅登記代撰關於會計及商事各種文件如有關於以上之事項委託者請駕臨肥城路西首漢成會計師事務所接洽爲盼

諸君欲購眞正嶗山茶墨水晶石眼鏡　請至　三山誠眼鏡老店　專採嶗山晶石　營業四十餘載　自設電机工廠　聲譽中外馳名　出品精良　定價低廉　堪稱華北唯一　青島即墨路五十五號　電話二一五八六三

青島　競東大藥房　西藥原料　名廠成藥　注射藥針　醫療器械　衛生材料　化粧香品　歡迎主顧　價目克己　外埠函購　原班回件　天津路十六號　電話二六六〇九號

楊道眞大夫　專門根治　花柳淋病　保險速愈　淋菌培養試驗溫度在攝氏表三十四度至三十七度間發育繁殖三十八度至四十度以上淋菌完全死滅準此原則本所用科學發明溫灸各器治療內裝殺菌藥品使濕度漸漸增高淋菌迅速滅絕此法專治急慢性淋病魚口便毒軟硬下疳橫玄毒疹皆能短期內迅速除根曾注射德國六〇六法國九一四及黃色素數針而病不全愈者請來一試便知　地址觀象一路一號楊道眞診所

又到了良鄉栗子的最適口的時候了　贈人送禮最上妙品　並備有美麗的箱盒盛裝　此外尚有珍美的菓子類新一齒腮　顧是荷　奧茶　甘栗　山東路一一三號　甘栗太郎　電話二、七四一六

中謝國醫張君百效　張君百效　醫術高明　着手奏功　經君治愈　見者皆驚　神機運之　痞積停經　上列各病　蒙君醫治　恢復本能　返老還童　感君之德　並告病者　速求救星　懸壺青埠　屈指不勝　壯年病肺　尤所專精　余今得疾　此當鳴謝　同登壽域　普濟蒼生　君之用藥　老人接塞　敝內昔年　下寒腿痛　登諸報端　共保遐齡　疑難大症　不與凡同　婦女虛寒　貧血怔忡　又服君藥　聊表寸衷　先生診例　門診五元　出診上午十時起至十二時止　下午三時起至六時止　寓觀海一路十二號（市公署後）　每月初一十五停診　診療所（在平原路一號）

戒烟聖藥　福德祿　新吉福德祿是濟世之妙品　治毒之靈丹　爲解救苦海中同胞之唯一良劑　經二十餘年之苦心研究　於去歲始告成功　在國外暢銷極廣　救活世人不勝枚舉　凡染有鴉片　嗎啡　白面及一切慢性中毒等症　服之無不藥到病除　並於最短期間　擺脫一切病魔　敬希有癖同胞從速購服　早脫苦海　而登光明之路　主治　鴉片　海洛英　嗎啡　白面　及一切不良嗜好等症　特長　舒筋活血　鎮精壯陽　健康身體　固腦補腎　婦女寒症　老衰弱　服此藥能有返老還童　精神百倍之功　效能　清血解毒　定神安寐　增加食量　便不秘結　筋骨不疼　腿不酸　服法另有仿單詳明　山東總經理　青島大合益藥房　總批發處北京同仁製藥社　濟南張聲子藥房

精神治病不針不藥　係根據收療原理、驅除精神病力能體質新法、專治中西醫藥不效之疑難大症、如各種精神病、神經病、神經衰弱、失眠症、疑心症、腦神經痛、癲狂病、胃腸病、生殖器病、婦科諸病、以及一切慢性病、均能立刻見效、隨日斷根、（門診備案）　精神治療專家宋本昭啓　地址　定陶路十八號　電話二二一九八號

娛樂

一代藝人與世永別 記陸素娟之死
患「白喉」急症玉殞香消

本立

在前幾天發現「地方新聞」一版上載有「陸素娟死訊」這眞是一個駭人的消息，那時我還認爲是個「謎」，可是現在多方給我一個確實的報告，她、的確是死了，患的是「白喉」病而致命的，地點是在香港、由於她的死，使我十分的哀悼，實在，一個美妙的女郎，曾經轟動全國的伶人死了，是値得人們哀悼的啊！

對於她的經由，作者頗爲明瞭，她是梅畹華之女弟子，於民國二十六年顯然露頭角、極爲一般人士賞識，論其藝術，實不弱於現在的坤伶吳素秋等人，在她聲譽鵲起之時，曾有個某校大學生，金錢之揮霍，臉子之俊俏，派頭之十足、都像那麼一回事，由於常聽戲，他們不久便簡單的認識，更是出人意料之外的，不久，他們又互相熱戀着！她受着了甜言蜜語的誘惑，於是便把她那顆「心」獻給他了！她曾供給了他一二年的學費及奢華的生活費，她本想唱個一二年後跟他遠走高飛，可是出人意料的她的愛人乃是一個「拆白黨」，不僅是求個不辭而別並且還捲走了她許多的金錢與首飾衣物等，她受了這樣的打擊，在失望之下她才覺悟了！所謂年青人，尤其是漂亮的小伙子、一切完全是虛僞的，於是在目標轉移之間，便斷然決然的下嫁××了。這個實在是她萬不得已的事，亦可以說是一個消極表示，由此她便開始度着「姨太太」的生活了。

在她離京的前夕，她說了一句「忘了吧！過往的事情！」這句話使人聽着是甚麼滋味、她自己又是甚麼滋味呢！唉，可憐可憐，她就這樣的與北京永訣。在上海逗留了一年多、雖知道那位大娘也是虛情假意呢？不久便漸漸的顯出所謂「醋」的原形了。種種不堪的虐待由於夫婦的「醋」、她的「心」也就「酸」了，先涼了半截，雖知又一步一步的進展、天天兒均遭受大娘殘酷的毒打，雖然××愛她如珍珠一般，但是也制止不住他夫人的「醋勁兒」，她那時簡直是太可憐了，想回北京吧、又是不可能的事，最後便由於他萬分的請求，他便答應跟她一塊兒到香港去，這她才感覺着前途渺有一點微微的曙光，誰能想到達香港的中途上，因爲受了大婦長期的虐待，而還行時又受了許多不入耳的言語，在船上就覺着嗓子眼兒不舒服，及至到達香港的時候，他們才發現是「白喉症」，雖然很急的入院診治，可是已然來不及了焉。

、不到兩天、到底還是生死有地，這位姨太太便玉殞香消了。享年二十八歲，實在可慘的很，在她臨終的時候，對於她的丈夫沒有甚麼表示，祗希望把她離京後的經過給北京較親近的朋友寫封信去，告訴一下，最後她對他是表示萬分的抱歉，可憐的她，就這樣永別塵寰了。

誌莉莉

花國人材，年來日漸凋零，欲求一能畢衆望者，殊不多得，平三全弟班莉莉，爲兩朝金粉，肉感動人，曲線之美，令人心搖，而態度落落大方，待人誠懇，實花國後起之秀，是以生涯鼎盛，聊茲數語，以告走馬章台者，俾知問津有所。

記趙曉嵐

牛世良

坤伶趙曉嵐應演中和以來、雖未有空前之盛況，然觀客都有口皆碑，認爲此伶藝事在一般獨挑坤伶之上，余觀其新舊戲各數齣，大致均極滿意，茲草記之，願吾同好，不敢云評，無非就正於方家而已。

曉嵐身材適度，扮象清麗出俗，一雙具有彼力的眸子，運用、表情特佳，做戲不呆滯，表演有神，能兩劇情而轉變而之，說白頗爲受聽，其本應當不苟且，一顰一笑啓人共鳴，可云表情入化境者矣！余昔見雲燕銘，謂彼姝之善能做戲、無出其右者、藝事尚稚、未得堪師者陶冶、頗爲之惜、蓋所來青與雲燕銘相似之一般坤伶（個人獨挑坤伶而言）皆不如雲燕銘善能解語、表演入微、後雲燕銘無形中深造擱淺、頗惜梨園行中失去一塊未琢之美玉、自觀曉嵐後、方知如雲燕銘者、不但不乏其人、而尤過者亦有人在、曉嵐比雲燕銘尤工啼善哭、嗓醇厚如張文琴、惜清亮之音不足、文琴不能體會劇情、做戲稍呆滯、艷過張文琴處者、諒不能以吾言爲阿諛。

單就鳳還巢一劇來說、文琴全劇精彩僅在避亂時之快三眼、其餘平平無可取、曉嵐是劇之精彩處則多多矣！若其父令雪娥窺穆郎時之慢板、唱來字正腔圓妙語如珠佳腔疊見、雪娥之婚日、被其母易姊而代之、爲守閨範在弱女子、無人爲之做主、而不敢與母爭辯時之無可奈何的樣子、處處搭幕蕭致、聞丫環言其姊被朱千歲抬去時、內心之喜現於形色、後聞穆郎不辭而別、追念時之叫頭、凄然委婉、期而面上之做哭狀、能令人爲之淚下、一般坤伶演來、余輒低首不敢覷其面、因其狀太涉誨淫肉麻、而曉嵐則不然、兩眉之舞動、面部表情尤爲淒楚動人、並無誨淫之弊、頭部無論做戲或唱之、說白頗爲受聽、其本應當時、均不宜歪頭過大、此宜改隨母親之三眼板、「何況那朱千歲甚是不端」、如探母公主唱詞之「另向別彈」腔相似而往細處則此句難唱於另向別彈、亦且極有精彩、殘頭、末句之「他豈肯將兒卒放還」張文琴唱來不婉轉、曉嵐高低有度、唱之頗佳、快板以「母親不必心太偏……」一段爲最、如桀底鶯聲歌喉宛轉、末段在快中、吐字清晰、低音快處如小溪流水其聲細細、末後則無用武之地矣！

曉嵐之新戲、雖易引人入勝、然不免有胡鬧之譏（少數鬧）論之一切、皆不如唱老戲能耐人尋味、精彩亦夥、此或迎合一般普通人之心理、不得不編排新戲、台風做戲最活潑、演花旦戲最宜、曉嵐不多演花旦戲爲何？抑青衣專工乎？其表情唱工均極賣力、決不忽慢，是爲大可欣喜者，台下觀衆情緒頗爲融洽，博彩聲極多、完全出自衡衆弗由的叫好、並未見有特殊捧場怪叫者，上座雖未十分滿室，曉嵐來青比張文琴之初來，情形比較難以上座，然觀衆總在八九成左右、括而言之，曉嵐藝術大成、求諸時下坤伶獨挑如曉嵐者、恐不多見。

記海關國劇社第二次彩排
昨晚市禮堂萬頭攢動

歌帆

昨晚、本市膠海關俱樂部國劇社在市大禮堂作二次彩排。該國劇社在實力方面誠不弱於執青島票界牛耳的銀光社。劇目一共有七齣，計「斷后」、「玉堂春」、「四五花洞」、「宇宙鋒」、「打漁殺家」、「法門寺」、「黃河樓」。筆者以友人之約、往市禮堂作該社初度之聆曲。

戲是自晚六時起開演、因爲這並不是營業戲、只是東請親友及關係方面的參觀、是以未及六時已座上客滿。「四五花洞」由潘金蓮之一飾王殿文夫人飾、扮像秀麗、唱作俱佳、爲個中之冠、「法門寺」爲昨晚全部戲碼中之最出硬者、劉瑾一角、念作頗似郝壽臣、唐翁君之緒廣爲該社老生之俊俊者、賈桂一角爲醜配角、但其重要頗不亞於其他角色、金釋君演宮之無愧、說狀詞時之流利、一氣呵成。丑角在票界誠屬鳳毛麟角、或因不肯一爲也。昔年晚補長華、賈桂、曉爲絕響、瀕今有金釋君之在青演出、實不讓蕭伯與專美於前、誠非過譽也。

美國富翁的一頁 風流浪漫史
紐約一件桃色訟案
名伶——舞星——少女

「食色性也」、世界人類當然是一樣的、特別是在「色」字上、越是物質豐富金錢充足的社會、其所演出的離奇事件越多。往時吾國人士有一陣極度推崇西洋每逢社會上演出甚麼傷廉害恥的笑話、必要說「西洋人決不會有這樣事、又要讓西洋人恥笑」。豈不知那種思想完全錯誤、中國人不管演出什麼笑話、究竟人人腦中還有點禮教觀念、多少還有點拘束。不過有時受慾火所驅使、道德觀念勝不過慾火、也就難免發生越軌行動。至於西洋人、他們自古沒有聽說過「禮敎」或「八德」、僅止有法律限制他們的行爲、只要犯不了律條、儘可以隨便亂鬧。所以他們在道德上遠不如中國人。

紐約　是世界上最繁華的一個都市、又是世界的經濟中心。窩爾街的投機市坊、一夜之間可使窮漢變成富翁。到了第二天早起、原來家產幾千萬元的資本家、可以至於破產。經濟變化既是這樣劇烈、他們的生活自然也是極端奢華、紐約各通衢的飯館、夜間不停止營業、差不多各種飲食店飯店戲院跳舞廳都是將工作人員分作晝夜兩班、夜間照樣營業。上海曾有夜間銀行、還是從西洋學來的。一切花天酒地的風流浪漫生活、都是出在夜間。他們富翁闊人演出不規矩的行爲、也是發生在夜間。

往年有一位大銀行的總行長叫司梯爾曼、原是美國經濟界的巨擘。他的銀行遍全世界、產業數額要以百萬爲單位、講究多少萬百萬。他原來的妻室在二十年前已經離婚、戀上了一位有名的女伶。遂舉行結婚。結婚後兩人同居了二十年、家庭生活素常很圓滿、生下了一個女孩、已經十九歲、一個男孩、已經十七歲、有一年、夫婦二人帶同兒女、到加拿大山中去旅行、到了山中、住在一個別墅裏邊、終日裏在山中游逛山景、雇了一個紅人與法國人合種所生的一個雜種人、作爲嚮導、他們在山中住了好些日、回到紐約家中、又過了十個月、他的女伶夫人、生下一個小孩、這時司梯爾曼細看那個小孩、像有紅人的血統、於是他不承認這個小孩是他的、他說是那個雜種紅人和他夫人在山中時有了關係、因而生下這個小孩、因此他就請律師、在法院中告他夫人與人通姦、提起離婚。

他的　夫人素常就發覺司梯爾曼時常夜晚不回家、藉適公務忙、說在銀行裏住宿、實際上他是另有香巢、他夫人見他要打離婚官司、於是雇用了兩三個偵探、暗中調查他的住處、及與甚麼女人發生關係不久的期間、果然發現出來、他在距離紐約不遠的一個海濱小村內、化名居住、和一個美貌少女同居、同時他還另有一個香巢、係在紐約市內和一個舞女同住、調查清楚以後、他的夫人也請律師提起訴訟、一面抗訴、一面反控她丈夫司梯爾曼、也請求離婚、並要求極多的贍養費。

這件新聞鬨動了美國全國、無人不拿着當作談話資料、但是却難爲了他們的十九歲的女兒和十七歲的兒子、據報載、這兩個小孩和他們的父母哭泣、求着復歸和好、結果終未成功、像這類的桃色新聞、美國時常發生、不過這一件比較熱鬧一些。

鳳英者、五里津陛之紅妓也。美於姿而巧於詞令、爲北里之佼佼者

戲詞牴觸之商榷

靜義

戲詞一道、自然以雅俗通曉爲宗、自藝術進化以來、而文字亦隨之以深邃、如梅尚所編之新劇、若西施、洛神、黛玉葬花、文君當壚等、莫不擷藻摛華、爾文爾雅、詞雖秀麗、聽者費神即如坐宮引子的老本「被困番邦、思老母常掛心膽」何等的淺顯、自譚叫天改爲「金井鎖梧桐……」就不免令人費解、因爲與公主出場所唱的、季候參差、這也「不爲無見」但是以老譚之供奉內廷、如果詞句衝突、豈不怕老佛爺責備嗎？我想他雖一定不會錯改的、本來金井梧桐、是一句連係的詩意、「秋風金井梧桐落」、所以言梧桐的詩意、不是金井、就是庭院、此句引子、是觸境不是觸景、而公主所唱的、「艷陽天春光好」、才是觸景呢、我們不妨再引一個例子、如打魚殺家、說的　河下生意、但桂英在藝內倒板、「海水滔滔白浪發」、李俊之「閑來無事江邊游」倪榮之「江水滔滔往東流、」如此看來、那麼蕭恩打魚、到底是在江在海、或在河呢？從前「京戲刊」、（已忘其名）曾有辯明、據說毫無牴觸之處、又如捉放曹宿店的定場白、「……家嚴有話呼兄弟……、就」也曾有人說他不倫不類、就替他改爲「家嚴曉諭護孔地」以符其音、且能相涉、我們不妨也效宋士杰說他一句「改得好」、然而又有人改作「嘉言猶在耳中地」、那就不敢領教了、其實此句的定場白、以愚見論之、似乎毋須改易、因爲頭一句「頭戴烏紗奉孝先」則此句之家嚴有話呼五字、乃係字誤事應當是「嘉言友于和兄弟、」何以言之？書不云乎、「惟孝友於兄弟、施於有政、」首句既已言孝、則友於兄弟、乃至爲政、無不貫通、貫語高明未知以爲然否、至於呂伯奢親往沽酒、曹操在先尚未疑他、所疑者乃在刀聲、因聞刀聲、與陳宮談敷、才想到伯奢以沽酒爲名、去到前村約來衆人擒拿、他、好求那千金之賞、其實此處的伯奢說白、終嫌過於濫善、使免人疑、有人把他改爲「老漢家中頗有菜蔬、怎奈沒有美酒、若叫家下人前往沽取、又恐走漏消息、反與二位不便、待老漢親往前村、沽瓶美酒、同來暢飲吧敬三杯」、這樣一改、便見得伯奢老實、厚、曹操殺他、眞是不怕千秋罵名、旅邸無聊、拉雜書此、用以解客愁焉。

誌紅妃

平康里爲青市娼門聚集之所、紫嫣紅、爭艷鬥羣、美姿悅目、蕩歌娛心、均足以攝人魂魄無怪乎一般王孫公子終日沉溺其間也、尤以東里紅第班之紅妃、更爲其中之冠、貌艷如花、品潔如玉、眞所謂出淤泥而不染、濯青蓮而不妖、待人接物尤彬彬有禮、因生不逢辰、致羈謾章台、自古紅顏多薄命、觀夫紅妃之落拓烟花、尚知自愛、嚶嚀此中三年餘、歷盡艱苦、刻已恢復自由、其志可嘉、其境堪憐、伊之客友聞此消息、無不喜行於色、日來紅第遊人擁擠、生涯盛、莫皆爲伊人道賀者、倘尼奇能循規踏矩、日後歸宿、定可預卜、紅妃、其勉之可也。（津門劉大可）

酵素與人生

在人體裏，有一種較比維他命荷爾蒙，更神秘而更重要的一種東西就是酵素（Zymase）凡是人類和所有的生物生長，繁殖，以及營養物的消化，吸收等作用，都是倚賴着酵素去幫助，所以人類的體內，有酵素存在，就生存，虧損，人類便生疾病，或是衰老，消耗待盡，其發酵作用停止，則必死亡。

酵素對人類，爲什麼這樣的重要，實在是因爲他有一種發酵作用，食物入於胃腸，能使之發酵，其發酵之現象，現舉酒精發酵爲例，酒精發酵，即糖液被分解而帶酒香，發生炭養氣成泡，由糖液中逃出，這是由於微生物之分解有機物質之一種。有機物分爲三類：即澱粉之發酵，脂肪之發酵，蛋白質之發酵是也，其發酵之主動即酵素之力。

酵素之種類特繁，在營養上其作用亦異，今簡析如下：

殺嗎宰（Zymase）暫譯爲砂糖酵素，在胃液腸液內存在，其效力能將六碳糖，葡萄糖，砂糖等變成酒精，及碳酸氣，輸於血液，而行生理作用。

因白爾他宰（Invertase）暫譯爲轉化酵素，在腸液內存在，其效力能將砂糖變成葡萄糖及果糖輸於血液中。

拉克他宰 Lactase 暫譯爲乳酸酵素，在腸液內存在，其效力能將乳糖變爲葡萄糖，輸於血液中。

嗎爾他宰 Maltase 暫譯爲麥芽糖酵素，在腸液及胰液內存在，其效力能將麥芽糖變成葡萄糖而輸於血液中。

爹阿斯他宰 Diastase 暫譯爲澱粉酵素，在唾液及胰液內存在，其效力能將澱粉變成葡萄糖而輸於血液中。

里帕宰（Lipase）暫譯爲脂肪酵素，在胃液及胰液中存在，其效力能分解乳化之脂肪，更能剋結核菌之蠟衣爲其獨有之功效。

拉布（Lab）暫譯爲蛋白質酵素，在胃液內存在，專能分解蛋白質及脂肪。

烏雷阿宰（Urease）暫譯爲分解酵素，在小腸液內存在，其效力能變尿素爲炭酸錏。

格立哥那宰（Glycanase）亦分解酵素，在肝臟內存在，能將副腎分泌之覺腥素變成葡萄糖，而輸送於血液中。

此外更有未明者數十種，都是人類消化上，營養上，不可缺乏的物質，故這種酵素，人類體內豐富，則人必強壯，如缺乏則必衰弱，如酵素缺乏之時，亦可以由外界採取補助。

現在含有酵素最豐富的藥品，只有若素，因爲若素是酵素製劑，含有活性酵素，除以上數種外。更有其他活性酵素數種……共含有活性酵素十餘種之多，故若素治療胃腸各病：消化不良，食慾不振，血虧，便秘，痢病，根據以上學理，有獨步之功效。（介安）

·長夜漫漫·
年輕的人兒 翻來覆去不成眠
五千遍搗枕搥床　一萬聲長吁短歎

◇根治失眠唯有充實營養健全神經◇

睡眠，是我們一天裡最快樂的事情，無論你是貧賤富貴，只要到了夜晚有一個香甜的熟睡，晝間的多少煩惱苦悶，也可蕩然無餘，這麼說，睡覺該是人生絕大的幸福吧？

然而，在應該睡眠的時候，偏偏不能入睡，翻來覆去，輾轉難眠，既未能恢復已失的體力，更要耗費殘餘的精神，請想，這對一個人的健康，會有多麼大的損失！

失眠在青年人，比較更容易犯，體力與精神每天都有大量的消耗，再加各方面給予的刺激，邪思僻念的紛擾，都足以影響安頓的睡眠。倘使每個青年整夜睡不好，怎會不「搗枕搥床五千遍，長吁短歎一萬聲」！

至於失眠的原因，大抵因了神經與肉體任何一方面發生了病象，有以致之。

第一，神經衰弱的人，不堪重大的負擔，一經用腦過度，心神過勞，以及受了強烈刺激，都能惹起夜間的失眠。

第二，胃腸不健全，消化機能低微，最易引起橫隔膜的高升而壓迫心肺，於是呼吸受障礙，睡眠遂致不能安定。

第三，循環器系統發生障礙，如患有心臟病或血管的高壓，都能引起腦血流轉的變態，失眠遂因心跳，血壓高或貧血而構成。

此外，如睡前的情感過分興奮，飲用刺激飲料，也能影響睡眠。

有些人爲了防避失眠的痛苦，多購服安眠藥劑，這却是絕大的錯誤，因爲安眠藥餌本屬麻醉劑一類的東西，它雖能制止當時的失眠現象，却不能掃除病根。當掃除失眠病根，當然要檢查失眠的原因，但，無論是怎樣引起的失眠，總不外是神經衰弱，營養不良，而致體虛力薄，不足抵制一切病患的侵擾。

爲了根本上健起來身體各部組織，最好的辦法就只有服用補品，可是一般補品都偏於藥性燥熱，青年壯年服用，治病不足，戕生有餘，因此在你渴求絕妙的滋補品的光景，應該格外留心。

現在，僅有的百補不老的滋補劑，只有若素一藥，若素是採取各種補藥的菁華，採用我國草藥中最高營養品，經過科學炮製而成，內含大量維他命，荷爾蒙，蛋白質，養化鐵，炭水化物等質，功能防止一切神經衰弱，胃腸疾病，旺盛新陳代謝，清理血液，並可根本強身健體，體格健壯以後，失眠現象定然不驅自除。

若素不止調理胃腸與神經，並能治療及預防肺病，肝病，腦病，腎病，貧血，婦女氣虛，老年衰弱，煙酒中毒，血虧，以及小兒百病。

若素，每中瓶三百片，最大瓶一千片。若素總批發處在北京東城新開路若素製藥公司。濟南營業所在濟南緯三路九十七號。

服若素半月 治好了我的失眠

若素公司台鑒逕啓者敝人自幼求學期間，感有記憶力缺少，以及眼力不大見強，經醫生治已半載，不見其效，老病未好，新病又發，忽得失眠，每日不論工作忙閑，累與不累，躺在床上，總是反來覆去睡不着，早晨醒得早，這樣病魔纏身，眞使我想不出何方有名神，何地有名醫，可治好我病，正在胡思亂想忽由外面穿綠衣送來一份是由友人介紹來的若素月報，接過一看，全是我們同志，由病而好的感謝信，若素眞有這樣能力，我趕快叫弟弟到藥房，買一瓶試試看，眞是萬幸，服用半月，不但失眠症痊愈，身體也比前強健以及記憶力目力，都大見功效，花錢少病好快，藥效功能，生效無比，敝人生命實若素一藥之功，無已爲酬，特此聊表佈忱，並祝營業發達。

敝人王玉書謹啓

住址天津西頭南頭齊王塘子胡同二號

徵文

B1074

服用「若素」諸君：諸君服用「若素」後，其效果究竟如何？請勿以客氣語句，直言將其服後狀態及發覺其作用，其功效能力如何，像片一同郵下，無任歡迎，來函請寄北京東單新開路四五號若素製藥公司即可

中瓶三百片·大瓶一千片
華北發售處：北京東單新開路
濟南營業所：濟南緯三路九十七
中國若素製藥公司
本外埠各藥房均售

說句老實話

我們說句實話罷：因了美金的高漲、而影響到做皮鞋主要材料「花旗底」的價格昂貴。據目前的市況「花旗底」每磅需價二十四元、做一雙皮鞋須用一磅半、僅僅鞋底一項的成本、已是二十一元了。但是「花旗底」最多不過三四個月就須換底、如此算來、一年的消耗、所費三四十元、勿怪其售價動輒、反堪說。如果大家採用鄧祿普橡胎底皮鞋、一次花費二十幾塊錢、包穿一年。而其式樣之入時、衛生之考究、穿着之舒適、過度、實來低限、最爲經濟、他種皮鞋所不及、所以希望大家自己考慮、自己打算、快快採用橡胎底經濟皮鞋、方知我們說的是實在話。

中華製革廠　廠址膠州路三十六號 電話二七七六　營業部山東路四十一號 電話二七三一八　膠州路四十七號 電話二七七三七

附啓：購買經濟鞋概係現金恕不記賬

主治　脚趾濕癢　頑癬癩瘡　皮膚奇癢

定價　二角　四角　六角

山西路二十三號　南洋大藥房　電話二五八四二

如蒙惠顧　極承歡迎

上海玲奮電器機械製造廠

青島代理處　盛亨洋行　東鎮　歸化路十二號　電話三、一二二四

鼠瘡瘰癧　乾坤瘰癧丸

馳名全球　淋濁專藥　尅淋敵　五淋白濁　一盒保好

青島金鄉路太和春經售

數百年全國知名婦女特效良藥！

廣東慎芝堂出品　烏鷄白鳳丸

此丸擅能調和氣血培養眞元多服疾病不侵自然易獲螽麟之慶若身已受孕則安胎保產產後則去瘀血生新血不論老婦少女無病常服亦能壯體延年茲將主治各症略舉於下

主治各症　月經不調　身體虛弱　胎動不安　面色青白　久不受孕　血色不正　脾虛泄瀉　產後血虧　氣血不足　頭暈目眩　常患小產　不思飲食　赤白帶下　肌肉消瘦　初孕吐酸

定價　特製二元四角　普通一元二角　試用六角

青島山東路一七九號廣東藥品商店總經理

北京路大合藥房（電話2三八六六號）　山東路全誠大藥社（電話2五一七五號）　天津路廣東大藥房（電話2六六〇九號）　東鎮三路濟南大藥房　北京路長春堂藥行（電話2五九九八號）　廣東商店分銷處　博山　福成祥　煙台　福昌泰　膠縣　宏大

特種　獨步　倫廉美出品

萬年毛筆　今日隆重發售

構造巧設計妙省時省費適應時代需要備一枝到處方便

電木筆桿精巧美觀一管在握新穎別緻

狼毫筆頭名師精製筆鋒挺秀書寫流利

製造品質樣式無一不在最高水準之上

文房精品　士媛必備

△商人記賬用萬年筆便於辦事　△學生上課用萬年筆便於抄寫　△旅行出門用萬年筆便於攜帶

今日購筆一枝　一律奉贈墨水一瓶

特種每枝四元　甲種二元五角

派拉蒙金筆

青島美利時分行　設北京路中華棧內

三鞭保腎丸　買一盒送一盒

青島山東路金星大藥房　濟南三馬路大同志商店

經銷歐美優等電機　承包按裝電氣工程

敝號爲便利主顧　貴廠一切電氣工事發生障礙請即電知當即派員前往檢查概不取費

公美電料行　天津路一三四號　電話三、一四三二號

康勳臣　固精補腎丸　夢遺滑精　腎虛早洩　一盒即愈　三盒斷根

康勳臣　調經養血鳳凰蛋

婦女　（康勳臣製白帶聖藥）　白帶　當日見效　兩盒斷根

康勳臣　花柳清血消毒丸

康勳臣　婦女通經化血丹

青島總代理　北京路天合藥房　電話2三八六六號

經濟

週間生油市況 較上週跌落 紗布交易始終傾頹

本報特訊 本週內之期現生油米市交易、週初因洋幫及申幫對現油絕不伸辦、故未能成交、因之期市受其影響、人情不支、市乃極爲不安、暴跌立至、竟落年來未有之最低紀錄、幸週中洋幫對現油再行採納、始漸挽頹落之風於萬一、然週末又轉猶豫之態、不易開展、與上週末較之、有顯著之跌落、期現紗布市、受油市頹落之牽動、亦趨下降、且愈趨愈低、終難挽回頹勢、自初至終、未見絲毫好轉、實亦半年來未有之降落、茲誌週間市況如下：

【油米】週一、洋幫對現油停止伸辦、毫不過問、申幫亦若即若離、裹足不前、市乃陷於紊亂狀態、毫無生氣、故未成交、現生米以期市告落、受戶停止過磅、情況不振、期市向以洋幫停頓、眾情嘩變、市乃極感不安、傾落無已、竟至一落千丈、屢造年來未有之最低紀錄、後場一再疲跌、竟縮入七十元關內、於惶惶不安狀態下收市、四月油收盤六十八元四角、五月油收盤五十八元三角、週二、現生油受週一不振之影響、初拍即行跌落、洋申兩幫買賺、乃相率吸納、貨主不忍低售、故安價無何榮辱、安價六十六元、現生米銷下平庸、過磅價由三十四元五角至三十七元五角、期市因現銷俏利、人情乃漸醒起、逐疲若頗感不安、開拍後爭相買進、乃返升數元、雖中流一度週落、然因供者虛怯、攻勢之務乘機攻進、市再逐步升起、後場供求平和、無多變化、四月油收盤七十三元一角、五月油收盤七十三元、四月米收盤七十三元八角、週三、因洋幫對現油續辦、市況再示堅俏、安價七十元、現生米亦轉俏利、過磅由三十五元至三十八元五角、期市因現銷好轉、人情漸轉堅昂、啓拍後即搖搖欲升、因市氣不急、故在安和途中徘徊、後場亦屬平和、中流雖一度翩翔、然尾市卽又差跌、四月油收盤、三十八元、週四、現生油因受戶貪價親切、銷下尙優秀、安價七十二元、現生米銷下亦暢、情況俏利、安價由三十五元至三十八元五角、期市初以現銷轉佳、因之交存情盛、急謀抗進、一時間頗爲翹趨、然因布市差跌、市被牽動、乃漸軟下、後場追者乏力、逐步下沉、時露頹廢色彩、四月油收盤七十二元八角、五月油收盤七十三元二角、四月米收盤三十六元六角、週五、現生油僅三井一家伸辦、進買鬆懈、貨主極力脫售、然已消化不下、乃落二元、安價七十一元、現生米情況、亦屬平庸、過磅由三十六元至三十七元、現油米因布市一再退落、且現銷不暢、故初開即傾流而下、節節低沉、午後初拍人氣仍虛、繼以空方納利、多頭勝進、市乃漸轉變遷、惟末流盛氣漸挫、四月油收盤六十八元八角、五月油收盤六十九元、四月米收盤三十四元、週六、現生油仍爲洋幫採辦、成交無多、安價六十七元、現生米亦無何榮辱、安價三十七元、現油米因現銷頗佳、故期市銷下亦略見好轉、四月油收盤七十元〇五角、五月油收盤七十元〇七角、四月米收盤三十五元、以本週六與上週六比較、現生油落四元、現生米落二元、四月油落五元六角、五月油落五元二角、四月米落三元五角五分云。

【紗布】週一、期現紗布因現油未能安交、及期油未暴落之影響、紗布亦難免受其牽連、現布初拍卽露疲態、且愈趨愈下、棉布每疋跌落元餘、期紗布亦一落再落、現紗（二十銀月）一千二百九十元、現布（雙龍）由三十九元七角落至三十九元、四月布收盤三十五元九角五、五月布收盤三十六元一角、週二、現紗布銷下雖略轉暢、然仍不脫猶豫之態、現紗（二十銀月）一千二百五十元、現布（雙龍）三十八元九角、三十八元八角、期市受津市轉佳、及油市返升之提攜、故亦稍露返升之姿態、四月布收盤三十六元三角五、五月布收盤三十六元八角、週三、現紗布銷下仍屬平軟模樣、期市人情亦高亦低、莫衷一是、微有波瀾、然無若何變化、現紗（二十銀月）一千二百六十元、現布（雙龍）三十八元五角至三十八元八角、四月布收盤三十六元五角、五月布收盤三十七元、週四、現紗布銷下依然低垂、情況委靡、現紗（二十銀月）一千六百十五元及一千六百元、現布（雙龍）由三十八元五角五、落至三十八元一角、期紗布初拍尙平穩、繼洋幫暨售散戶唱和、乃被牽掣下游、後場疲勢尤猛、一落再落、四月布收盤三十四元九角五、五月布收盤三十五元六角、週五、現紗布銷下非常薄弱、不惟不克伸展、且極度跌落、爲數月以來未有之暴落、現布（雙龍）由三十六元四角落至三十五元五角、期市人情極感不安、傾流下降、市況不安、以致一跌再跌、後場散乎細利吸進、始轉穩和、未致大降、四月布收盤三十三元九角、五月布收盤三十四元六角、週六、現紗布銷下依然不暢、棉布（雙龍）安價由三十六元至三十五元一角、棉紗（二十銀月）一千二百元、期市因現銷之降落、自亦難免下沉、市況不振、四月布收盤三十二元九角、五月布收盤三十三元七角五、以本週六與上週六比較、現布（雙龍）每疋落四元六角、現紗（二十銀月）每件落一百十元、四月布落五元九角、五月布落四元六角五分云。

德國商業銀行（一）

德國之中央銀行爲德意志銀行、惟該行雖與公衆直接作交易、而其勢力則係經諸私立商業銀行始及外部、德國商業金融上所用主要信用籌碼之商業票據、乃售貨人出致購貨人、而往往由前者向商業銀行貼現之匯票、該匯票上倘另有一第三者（常爲銀行）之簽名、卽可向德意志銀行貼現、實際言之、德意志銀行所貼之票據、大部分卽係此種票據、市面上商業票據之多寡、乃德國工商業狀況之指標。

凡欲其能向德意志銀行貼現之商業票據、期限概不得逾三個月、除在實施信用分配之期中而外、德意志銀行對於各借款人所許予貼現之票據、雖並不限定數額、惟嚴定各銀行或其他顧客概不得濫用貼現之特權、德意志銀行既無意盡數吸收各方交來向其貼現之票據、於是遂有一特殊之商業票據市場出現、商業票據之主要賣戶、通常爲中小規模之諸金融機關、而普魯士省銀行與德國信託公司則爲此中之最主要者。

德國之私立信用或商業銀行、可別爲兩類：（甲）公司組織之銀行、及（乙）私立銀行、自立法上觀之、公司組織之銀行、非爲公司卽係股份兩合公司、後者之特點爲除其責任僅以所繳出之一部分資本爲限之股票外、又另有一部分對公司之債務負有無限責任之合夥人在內、至於私立銀行則非爲普通之合夥組織、卽係股份有限公司。

德國之信用銀行所異於英美各國商業銀行之點、卽爲其營業範圍遠較爲廣、德國之信用銀行乃屬於所謂「兼營式」、緣彼等係兼營商業銀行與投資銀行之業務、換言之、卽彼等對於工商業不僅授予短期信用、兼又授以長期信用、除不準放出抵押信用而外、彼等實際上亦經營一切銀行業務、較大之銀行均各有無數假手握有股份而多寡與有關係之工商業機關、隸於某一銀行之勢力範圍下之各工商業機關、卽向該銀行商借長短期之資金、各銀行之純粹投資業務、類若發行普通或優先股及債券等近年來業已大繩式微、各銀行又於證券交易所中充任爲經紀人、除代第三者外、並自行買賣證券、因此各銀行常選派一二高級行員駐於交易所內、其代第三者買證券所取得之手續費乃德國各銀行重要收入之一。

至於各銀行所營之商業銀行業務、與他國之商業銀行所營者無異、卽爲收受存款、授以短期信用、貼現商業、票據、以及經由抵押放款而資助證券買賣。

分行制度、在德國頗告發達、合柏林商業銀行與德國信託公司而外、所有柏林之重要銀行、在國內俱有一分行網、其在國外有分行者、亦所在多有、惟德國大多數銀行之國外業務均非賴國外分行而係假手於海外銀行或附屬機關、上次大戰後、德國各銀行在荷蘭設有多數附屬銀行、業務甚形活躍、惟在一九三一年七月之恐慌以後、各銀行咸改採緊縮方針、於是當初爲圖與同業競爭而開設之國內分行遂告倒閉、而國外之附屬機關、亦卽宣告清算。

近數年中、德國銀行業方面合併之件、屢見迭出、且所被合併者並非僅限於較小之銀行、有若干家則爲最大之銀行、此項合併、乃一九三一年七月銀行恐慌後、改革銀行業機構時所施行之一方策、合併之結果、僅餘德國銀行貼現公司、德萊斯敦銀行、私立商業銀行、柏林商業銀行、及德國信託公司等五家、柏林最大之銀行、德國信託公司爲柏林一大商業銀行、亦爲公立信用機關、除上舉之柏林五家銀行外、尙有三家地方銀行、卽：明興之拜因不動產抵押承兌銀行、拜爾聯合銀行、與萊比錫之大德銀行、亦爲極大之銀行。

津舊法幣狂落 情形益劇烈 僞系各銀行日趨沒落

天津通訊 津市金融界、近日以依上海匯水耗色之狂烈未已、更由四千元繼續上升不已、人情大爲衝動、而一般人咸以五千元之匯水、耗色不難出現、因之銀根日呈緊張、而貪圖匯水厚利者、仍繼續匯款至滬、然而津滬匯水之耗色劇烈、換言之亦卽華中舊法幣價落之表現、且下之四千餘元匯水耗色事實下、舊法幣對聯銀每元將等五角餘、於是舊法幣價格愈低、聯銀價格日增之勢、目下殘餘僅存之舊法幣在暗行市中已對聯銀約每元四角六七分許、今後舊法幣實距廢紙不遠、而上海方面受法幣狂落影響、物價日高益呈紊亂、津市受聯銀之價格增高、物價日趨低流、民生日益安定、同時舊系殘餘各銀行、如中國交通中央等、亦由存戶紛紛提款改換聯券、而日趨沒落云

又訊 自聯銀發行鈔券而後、舊法幣曾一度上漲、彼時全市商民對於收藏貨幣、多立以舊法幣爲對象、所有現金俱換舊法幣存入英美系之各銀行、而英美各銀行吸收之舊法幣爲數頗大、近一年來、以聯銀基礎日固、舊法幣在華北之地位日益狹、并以舊法幣之膨脹、價值漸次垂落、迨國府中行成立、發行新幣後、舊法幣更顯沒落、現時一般商民對於舊法幣之存餘、日漸減少、并以申匯耗色之增大、更呈示舊法幣之不安、據市場傳出消息、日來舊法幣已低落至五角六七分左右、一般存入於銀行之商民、大多提出匯往申市藉以減低損失、亦有折價售出換回聯銀券者、比比皆是英美各銀行對於舊法幣亦漸棄不用、一般投機之錢商、更利用此種機會而投機、據各商之觀察、申匯耗色可至五千元、舊法幣將落至五折以內云。

津申匯耗色昂 津市現金源源流滬 物價跌落前途難好轉

天津通訊 津市物價之垂落及市場之吝落、係受津申匯兌耗色步增之威脅、據市場傳出消息、津申匯水已衝出四千元大關、今後申滙能否安定、固無從窺知、若按現在情形言之、在短期中殊不易期其平穩、猶有續趨耗色之勢、據市場之觀察、五千元之耗色、在最近期或不易實現、四千五百元之耗色、大致可以期望、蓋市場時值暮春、今後更爲閒散季節、各業以物價之一再垂落、一經活動、卽受相當之損失、若貨品貯存日久、則所受之虧折、必然隨日以俱增、故俱不敢購進現貨、蓋以購進現貨、不僅無利、且須虧折、不如靜待時機、然各業停止活動、則一切開支卽無從籌出、因而冒險經營申匯、希冀由匯中寬取一切開支、致市場所有現金源源流往上海、自是上海銀根日鬆、津市金融步緊、匯水耗色更大、物價益不易期其安定、一般認爲申匯耗色有續增之原因、卽在於此、現時市場所有現金、大多準備匯申、欲再行經營其他業務、物價之低落、恐不易戢止、當此閒散季節、僅感銀根吃緊、且以現貨不多、對於市場之威脅尙不大、倘秋令時期、津申匯水仍不安定、則津市場或將開展不易耳、故一般正當商人俱欲圖匯水之轉安靜、並盼當局對投機家加以嚴厲取締云。

紙張市仍跌

本報特訊 本市各種紙張市銷路、近數月來、銷下愈見不暢、前途不惟不易開展、且竟愈趨愈下、十一日之各種紙張、惟大板紙仍居原價外、其他各種紙張、則稍見跌落、茲誌安價如下、一七富士紅大板紙六百五十元、一七三K大板紙四百四十元、一七K大板紙四百四十元、二五金鼎大板紙四百七十五元、東洋報紙五十四元五角、西洋大件報紙二十九元、西洋小件報紙二十九元、加色廠黃紙四十五元、加色表黃紙四十八元、六五裕盛茂大廣紙六十三元、六五百吉正大廣紙六十元、六五裕記大廣紙六十三元、乾盛京稿紙六十八元、乾盛元書紙六十六元、二二拍子毛太紙六十三元、龍屏紙二十五元、提屏紙十八元、八寸尖紙十七元八角、原方稿紙二十六元五角、改方稿紙二十四元、十刀二百張、大京放紙六十四元、十刀小京放紙五十三元、九刀三百張大京放紙七十五元云。

出口貨物

白河丸十二日去滬 落花生貫二〇〇包、豆餅二〇〇〇件、汽水一〇〇箱、牛油二〇〇簍、牛膠一五〇〇包、滑石粉一五〇〇包、空鐵桶三〇件、空罐二三〇捆、窗玻璃九五三箱、耐火煉瓦一六五〇件、火柴盒三五〇捆。

進口貨物

白河丸十一日來青 天津貨 香烟一〇四〇箱、原木七五二件、

天津丸十二日由滬來青 甘蔗一〇〇包、蔴一四〇包、酒甲一〇〇箱、牛奶四〇箱、奶油一〇〇箱、食料罐頭一〇箱、生姜四〇包、膠八桶、西藥六箱、洋膠二〇包、棉綢一三箱、石油一七桶、印刷品四箱、雜貨一四五件。

華北食粮充裕 奠穩固基礎 豫省小麥踴躍輸各地

天津通訊 華北爲小麥產區、河南省小麥產量尤爲各省之冠、天津、北京、開封等地麵粉廠所需原料、在昔大量仰給於此、事變後因連年災歉頻仍、河南小麥產量減少、未能充分外運、供給華北各省需要、幸經當局努力疏導來源、外粉源源輸入、民食賴告無虞、惟昨秋河南小麥豐收、華北小麥協會爲疏導小麥來源、充分供給需要起見、特派員前往接洽、採購大量小麥、分裝一百二十車、頃已陸續運至、準備二十四車配給北京、三十六車配給天津、其餘數額配給於保定、石門、及濟南各地會誌本報、華北食粮之充裕、已奠立穩固基礎、又華北食粮自給自足方策、日益成熟、華實業家及主管當局業經樹立經濟計劃、從事實施中、實施之方式、除着眼於現有農田之改良、及農作物之增產外、對於向未開發之農田、現正講求開發對策、特先從軍粮城蘆台一帶之低地開墾入手、該地區廣達一萬畝、俟全部開墾後、華北食粮之愈豐裕、將成爲牢不可破之事實云。

砂糖續升

本報特訊 本市之各種赤白砂糖市、前於極不振之狀態下、突然返醒、銷路漸暢、且十一日又有些許之續升、茲誌安價如下、唐包宇字白糖八十四元五角、唐包亨字白糖八十三元、唐包龜字白糖八十三元五角、蔴包宇字白糖八十四元、蔴包亨字白糖八十三元、蔴包龜字白糖八十三元五角、蔴包赤糖七十七元、蔴包本港青糖六十二元、蔴包本港冰青糖七十元、蔴包台青糖六十二元、二四號白砂糖七十九元、二二號粗砂糖七十六元、A字箱冰糖四十五元。

期改善農民生活 調查合作業 實署咨各省市辦理

北京通訊 華北政務委員會實業總署、以合作事業、關係改善農民生產、開發社會經濟前年三月間、前實業部會同建設總署、召集建設會議、提議案中、關於合作事業狀況之調查會經議決合令頒佈各省市實施迄今未能呈報者尙居多數、故實署爲積極推進調整合作事業、特再咨各省市、速爲調查、彙齊後、呈報到署、以憑改善、茲將實署全文誌次：

實署咨文 查合作事業、關係改善農民生產、開發社會經濟、實爲復興農村、安定民生切要之圖、前年三月間、前實業部會同建設總署召集建設會議、提議各案、關於合作事業狀況之調查、曾請由華北各省市公署飭屬依照會議紀錄、切實調查造表彙報、經年以來、查貴省公署尙未據報彙送、茲因關於合作事業推進調整、必須明瞭各合作社聯合社內容、詳細狀況、俾便籌施、現由本署規定合作社暨聯合社調查表式、合作聯合社統計表式、分別印就、咨請察收、卽希飭發所屬、依照填表說明及表列各欄逐一認眞調查、詳實塡造、彙送本署、以備參考云。

濟鐵管內四月中 預想運輸狀態 對石炭輸送續行强調 木材亦將有大量運輸

濟南通訊 濟南鐵路局、預想管內四月中之運輸狀態如下、第一占使用車過半之石炭、因時局的要求、並地方工業之勃興、已有大量輸送之要求、當依然續行强調、對此以出產別觀之、山東炭礦因資材之整備及其他事情、前月雖見十車之查定、然於大汶口炭、前月華豐炭之暫時營業、見到輸送開始、本月於赤柴炭之開始運輸、益加堅調、一方於一般營業品津浦線之出產殘無望、前月由天津、滿洲方面向出產地帶逆流之程度、僅遮斷與敵地區之物資交流之强化、亦一度對出場不振加以相當速度、僅以曲阜附近爲中心、畜產之出貨可是比較的好調、於膠濟沿線之食料農產、無可觀者、以益都爲中心之烟葉、亦於本月有末市之傾向、期待甚薄、木材類日本輸入之入手困難、更因土建界多少之蘇生、商況預想由青島爲始、於沿線可見出貨活潑云。

又訊 膠濟鐵四月輸送計劃、於四月運貨一般之沉滯、自上月有三萬噸之站內存貨、且與前月下旬之比較尙好、考慮運入之情勢、貨車之需出於上旬已見各車共有相當之逼迫、尤其石炭大批、核定之輸送、與完成同時、由於本月中興炭運青島之增加等、無蓋車之逼迫、在想像中、青島碼頭裝卸並濟南站內裝車、更加一層之努力與好調、可期待也、又圓與圓滑之運用輸送力之配置相對時、（一）膠濟線管內石炭之調好、並中興炭向青島埠頭輸送之增加、於一般物資之乏低調、稍可補救、而張店青島埠頭間、按全運行表上運轉、張店濟南間齊集站之配給、以張店捻出間使用之故、上下行使減少一個列車。

內外市況

本市市況

（四月十二日）

○棉布期貨前場

四月開	33.35
最高	33.35
最低	32.70
收盤	33.90
成	1775件
五月開	34.10
最高	34.10
最低	33.50
收盤	33.75
成	1850件

○土產期貨前場

生油	
四月開	69.70
最高	70.55
最低	69.70
收盤	70.50
成	108車
五月開	70.00
最高	70.80
最低	69.70
收盤	70.70
成	1060車
生米	
四月開	35.00
最高	35.00
最低	35.00
收盤	35.00
成	14車

○棉紗現貨

16支	
童魚	1130.00
20支	
豐島	1180.00
銀月	1200.00
32支	
銀月	1550.00

○棉布現貨

雙龍	36.00
	35.80
	35.50
	35.00
	35.10
花鳥	34.70
	34.50
[illegible]	34.40
[illegible]	34.10
	34.00
三桃	33.70

○土產現貨

生油	67.00
成	300簍
生米	37.00
成	2000包
豆油	56.00
牛油	85.00

○麵粉市

雙鉄	16.15
火磨	15.25
游魚	14.80
飛英	15.25
龍蝦	16.70
金豹	16.35

○雜粮市

膠州小米	25.50
火車高粱	17.00
包米	16.00
元豆	20.00
菀豆	17.50
小米	23.00
小麥	31.00
青口元豆	23.00

海外市況

○大阪棉花 前場開盤

四月	80.00
五月	80.00
六月	80.00
七月	無市
八月	無市
九月	無市
十月	無市

○大阪棉布 前場開盤

四月	4.975
五月	5.115
六月	5.390
七月	5.455
八月	5.620
九月	5.730
十月	5.850

○大阪棉花 前場收盤

四月	無市
五月	無市
六月	無市
七月	無市
八月	無市
九月	無市
十月	無市

○大阪棉布 前場收盤

四月	4.995
五月	5.140
六月	5.355
七月	5.485
八月	5.670
九月	5.775
十月	5.890

○東京匯兌相場

對美	
賣	23又16分之7
買	23又32分之15
對英	
賣	1.20
買	12又2分之1

○正金銀行建値

對美	23又16分之7
對英	12.0

○東京短期 前場開盤

新東	111.90
鐘紡	151.80
滿業	63.10
日魯	64.40

○大阪短期 前場開盤

新東	111.50
大新	55.00
鐘紡	151.30
滿業	62.90

月經不順 乳汁不足

婦科良藥 嫻閟好萌

嫻閟好萌者、卽與國際標準品完全一致之女性卵胞荷爾萌、用於女性之時、能增進一切女性機能、保持女性健康、故有下記諸種治療作用而爲婦人科上必不可缺的高級良藥。

調理月經、促進乳汁分泌、治療婦人閉經期之不適症狀、種子安胎、恢復婦人性的障碍。（詳細仿單 函索卽寄）

本劑有片劑・粉劑・栓劑・膏劑及注射液。

各大藥房 均有經售

株式會社 武田長兵衞商店
總行 日本大阪市東區道修町
天津辦事處 天津日租界旭街
北京辦事處 北京宣武門內大街
青島辦事處 青島莒縣路一號

淋疾撲滅

優龍 ユーロン "BANYU"

全快率98%

欲求撲滅淋病 惟有服用優龍

與梅毒之六〇六並駕齊驅之本劑出現、乃今日治療淋病界之劃期的存在○有強烈殺菌力、經過數日之內服、卽能完全治愈、一致受一般治療界之絕讚○

淋病非不治之疾、恐係不求醫療所致也○治愈率爲百分之九八○

治療法……每日三次・每次二粒、以服用三日爲一療程
停止八日以後須再續行第二療程・服量如前
包裝 一片二十包・一百片包・藥粉十公分裝 二十五公分裝

萬有製藥股份有限公司 東京・日本橋

經售處 天津日界旭街 松本堂大藥房 北京東單牌樓大街 信義洋行 青島聊城路二三五 [illegible]

永華齒科醫院遷移聲明

本院因修理房屋已由天津路遷於山東路中市三二號金星藥房內照常應診此啓

院長 劉永華

聲謝國醫張百效先生

鄙人於去秋得疾、初則四肢冰冷、心神煩悶、飲食減少、氣促、大便不通、失眠至七晝夜之久、自分不救、偶閱報見有國醫張百效先生、現寓青市、專治異難重症、遂扶掖來青就醫、抵青後、竟臥床不能動移、倩契友介紹先生臨診、每日一次、診脈後、先生諷爲講授安心養神之法、凡四閱月、服藥二百二十餘劑、參苡炮姜每次各至三兩餘、竟然病除、若先生者、可謂起死人而肉白骨、眞神醫也、鄙人無以爲報、謹此登謝、且願同病者幸勿交臂失之。

先生診例 門診二元 上午十時至二時 出診五元 下午四時至六時 寓觀海一路十二號 舊歷每月初一十五休息

聲謝人王季紋（寓膠東路二號）

調味精粉 優良絕佳

峰山牌

味之美

株式會社味之美工廠

治淋特效

不孝有三，無後爲大.

淋病之危毒遺害於後代子孫，是人人不可否認之事實・・

治淋特效藥治-尿-塞，在灰暗的淋界，曾經治愈數十萬患者，竟衝動了全球・他對於各期男女淋濁，具有確切的殺菌止痛，排膿利尿等作用・服後必在兩三天內痊愈・擔保不復發，既無毒性，又無副作用・堪稱同類中之最完善製劑・

（倘服本劑不見確效者，可服特性治-尿-塞・亦由本行出售，詳情函索即寄）

包裝： 24片 （各地著名藥房均有出售）

股份有限公司 柳韓洋行
天津日租界松島街三七號
北臺・鐵山洛國美・大連・京城

化學內服淋藥

治-尿-塞 G-U-CIDE

使節團東渡

於歡送聲中

碼頭上充滿熱烈景況

昨日爲十二日、爲本報主辦青島女學生訪日使節團首途之日也、風淸日麗、天氣溫暖、是日淸晨八時餘、本報門首懸牌樓前、已有三三五五之女學生前來、隨後漸次增多、女學生之家屬亦隨同前來蓋因其女兒初次遠游特來送行也、九時五十分團員師生及本報隨員均到齊、各生精神活潑、臉上充滿愉快之神色、旋分乘汽車五輛赴青島埠頭。至大港二號碼頭時、碼頭上已萬頭攢動、歡送使節團之小旗、隨風飄搖、在小川團長引導之下、一行步入碼頭、是時樂聲四起、悠揚動聽、是警察局所派之樂隊、特爲歡送一行者參加使節團各校如市女中、聖功、文德、紘宇、日華女學院等校師生、約五六百人、女學生家長及一般仕女亦不下二三百人均到碼頭歡送、使節團各團員一律着藏青外衣、藍大褂、白襪青鞋、整齊瀟灑、精神奕奕排列於二等船艙前、面對歡送之人群、目光流露惜別之意。

是日適大島海軍司令官、榮轉凱旋同船離青、日方各機關長官、華方有趙市長各局長及各商會會長等均到埠頭歡送、並順便歡送使節團、各道一路平安、尤以趙市長對使節團、諄諄囑示旅行中對自己之健康須格外注意、趙市長愛民如子之溫情、誠使人感激無已也、旋汽笛一鳴、船漸離岸、碼頭上充滿送別之聲、手帕小旗、隨風飛舞、情況至爲熱烈、使節團學生中、有爲熱情所激而下淚者、於樂隊演奏送別曲聲中、青島前學之女學生使節團、已離青東渡矣。

本報同仁除衷心默禱全團一路平安外、並對於公私百忙中親到碼頭歡送之日華各機關長官及各校師生等、表示謝意。

（使節團全體臨離前合影）

加强本市警備機構

修械所昨日成立

中日各機關長官參加典禮

本市警察局修械所房屋落成後、所有內部機械按裝業已竣事、特於本月十二日午後三時在該局內修械所門前舉行落成式、到該局對馬副局長以下各科長、分局長、次席、股長、職員、來賓有多田所長、森木憲兵隊長、陸海軍長官代表、市府代表各機關代表各界商民代表等共計百餘人、修械所門前國旗交叉、開會後全體入席、燃放爆竹、奏樂（國歌）畢、首由松本次席致詞報告經過、略謂「本局修械所自事變後即無形停頓、自警察成立後、對於現有槍械之修理、原有膠縣及本局兩處、現爲謀劃一起見、特將兩處合併爲本局一處、所有房屋爲新建築者、內部機械三架、及其他小機件數架、規模雖小人員雖少、但工作效率強大、普通槍械修理平均每日可修理一百五十餘枝、並可製造手提式機槍、目前四千餘警察槍械均由本所修理、今後於治安確保後、其他軍械修理亦可勝任、今後決本擴大範圍目標辦理並希各界予以指導援助」云、繼由對馬副局長向全體修械員訓詞、略謂：「修械所成立、各位工作人員負責重大、所有担負地方之警士之武器、皆以各位是賴、故在工作上尤應切實注意、方不負本市當局成立修械所之主旨今後應本此旨努力邁進」云云繼則在音樂悠揚聲中、舉行入火式、起動式、開工式、由錢沼谷次席致答詞、禮畢全體參觀、並在大禮堂內舉行招待宴、全體賓主盡歡而散云。

稅務署組織法 修正公佈

市署飭屬知照

本市市公署以財政部稅務署組織法現經修正公布、業經奉到華北政委會訓令、特分令所屬各機關知照、其訓令原文如下「爲訓令事案奉華北政務委員會令內開案奉國府訓令內開查財政部稅務署、組織法規、經修正明令公布、應即遵照施行、除分令外、合行檢發該組織法令仰知照、並轉飭所屬一體知照等因計檢發修正財部稅務署組織法、份奉此除分令外合行抄發該組織法、仰知照並轉飭所屬一體知照此令等因奉此除分令外、合行抄發組織法令仰知照此令」云。

華北高等考試 在北京舉行（續）

考試辦法業經規定

本市奉令公署遵辦

十、紡織工程科（必試科目）紡績學、織物學、紡織原料、發動機、電工學（選試科目）紡績機械、工廠管理、織物機械、準備機械、織物組織、織物圖案。

以上各分科之選試科目任選二種。

丙、各科之第三試就應考人第二試之必試科目及其經驗面試之。

四、統計人員

甲、第一試之科目如下、一、國文（論文及公文）二、中國歷史、三、中國地理、四、統計法規。

乙、第二試之科目如下、子、必試科目、一、經濟學、二、統計學、三、社會調查、四、統計應用數學、五、統計實務（本科目以實例命題）丑、選試科目、一、民法、二、戶籍法、三、社會學、四、財政學、五、貨幣及銀行論、以上選試科目任選一種。

丙、第三試就應考人第二試之必試科目及其經驗面試之。

五、會計審計人員

甲、第一試之科目如下、一、國文（論文及公文）二中國歷史三、中國地理、四國民政府組織法五、會計審計法規。

乙、第二試之科目如下、子、必試科目一、經濟學二、財政學三、會計學四、審計學五、官廳會計丑、選試科目一、財政法規二、各國會計審計制度三、公司會計四、銀行會計五、鐵路會計六、成本會計、以上選試科目任選一種。

丙、第三試就應考人第二試之必試科目及其經驗面試之。

六、財務行政人員

甲、第一試之科目如下、一、國文（論文及公文）二、中國歷史三、中國地理、四、國民政府組織法五、經濟學。

乙、第二試之科目如下、子、必試科目、一、財政學、二、貨幣及銀行論、三、會計學、四、財政法規、五、經濟政策、六、民法、丑、選試科目、一、中國稅法、二、中國統稅制度、三、租稅論、四、行政法、五、商事法規、以上選試科目任選一種。

丙、第三試就應考人第二試之必試科目及其經驗面試之。

七、警察行政人員

甲、第一試之科目如下、一、國文（論文及公文）二、中國歷史、三、中國地理、四、國民政府組織法、五民法。

乙、第二試之科目如下、子、必試科目、一、警察學、二、違警罰法及勤務要則、三、戶籍法、四、地方自治法規、五、市政概要、六、戒嚴法規、丑、選試科目、一、刑法、二、刑事訴訟法、三、消防警察、四、交通警察、五、衛生警察、六、指紋學、七、偵探學、八、社會學、以上選試科目任選一種。

丙、第三試就應考人第二試之必試科目及其經驗面試之。

八、教育行政人員。

甲、第一試之科目如下、一、國文（論文及公文）二、中國歷史、三、中國地理、四、國民政府組織法、五、社會學。

乙、第二試之科目如下、子、必試科目、一、敎育原理、二、敎育行政及敎育法規、三、視學綱要、四、各國敎育制度、丑、選試科目、一、敎育心理學、二、社會敎育、三、鄉村敎育、四、師範敎育、五、職業敎育、六、敎育統計、以上選試科目任選一種。

丙、第三試就應考人之必試科目及其經驗面試之。

九、司法人員。

甲、第一試之科目如下、一、國文（論文及公文）二、中國歷史、三、中國地理、四、國民政府組織法、五、法院組織法。

乙、第二試之科目如下、子、必試科目、一、民法、二、刑法、三、民事訴訟法、四、刑事訴訟法、五、商事法規、丑、選試科目、一、行政法、二、勞工法規、三、國際公法、四、國際私法、五、犯罪學、六、監獄學、以上選試科目任選一種。

丙、第三試就應考人第二試之必試科目及其經驗面試之。

濟南市公署 視察團東渡

昨過青來本社訪問

濟南市公署赴日濟市政視察團一行、本月十日過青、十二日上午十一時乘船東渡、十日十一時來本社訪問、該團一行名單如下：

引率者、策囑託濟南市公署顧問、近藤利勝、引率者、建設局技術官、系柳淸、團長、財政局長張世炎、團員、社會局社會科長趙中吾、建設局土木科長姜明、敎育局事務科長張斌儒、社會局實業科長黃宗俊、祕書處總務科人事股長徐子銘、祕書處總務科宣傳股長王祿申、水道管理處工程股長李靜棠、水道管理處會計股科員宋基林。

特報

警察局之通信鴿

已訓練成熟（續）

修班長講解訓練方法

信鴿的通信法、是用固定的通信用紙、比平常的信紙要小要薄、上面有一定的格式、一定的字數、寫好了以後、裝入通信筒內、通信筒不過是一個半寸大小的鋁製的小管筒、旁邊有兩個卡子、可以卡在信鴿的腿上、這個小筒子中可以裝進四張固定的通信用紙、四張信紙上面很可以寫不少的字、無論有多麼重要的事、已經很夠寫明的了、四張信紙寫滿了字、不是一件難事、然而要將這四張信紙疊成極小的體積、裝入小通信筒內、卻不是一件容易的事、沒有相當的經驗、恐怕是不能勝任的。

除了通信筒以外、還有時要送出裝寫眞底片的筒子、這是和自來水筆似的長短大小、可將照像或是底片捲入送出、兩端繫着普通所用的牛皮筋圈、一端套在鴿子的脖頸上、另一端套在鴿子的尾端、長筒是被縛在鴿子的身上、這種方法、對於送寫眞時有莫大的便利、在歐美各國尚有携帶攝影機的鴿子、是縛在鴿子腹下、在相當的時候、它用它的嘴尖來開關攝影機、可以自動的攝影、這是利用鴿子的更進步的一種方法了、可惜在亞洲尚沒有這樣的訓練。

至於鴿子的飛翔能力、完全是看鴿子的素質及培養飼育的得法與否、同時氣候及環境的支配、也有很大的關係、現在警察局的固定鴿、可以在三百啓羅以內可以飛回來、假如訓練較好的鴿子、即使從青島飛到濟南、在五小時內、仍然可以飛回來、因爲鴿子是戀巢的鳥類、它有它自己的目標、在青島說能、在它飛出去以後、同來時、可以以天主堂高樓做它的目標、到了天主堂高樓上、再找警察局的高樓、看見了警察局的高樓、就回到他自己的家中了、是和獵犬以它的嗅覺、嗅自己小便的氣味找回家是一樣的道理、所以說、如果利用軍用鴿時、這種鴿子必須要具有歸巢力及方向判定能力、還要有飛翔力（體力）、方能適合條件可以訓練成爲一信通信鴿。

中國古時的鴿子、一種是花色的、有三十種、一種是叫飛奴的、有六種、還有一種是叫翻跳的、有五種、所以說關於鴿子的飼養、在中國很早以前就以飼養鴿子爲一種遊戲的、閑情逸緻的人多有飼鴿的嗜好、但是在那時、只是不知道利用鴿子來通信而已。

關於鴿子的繁殖是很快的、每年的生殖力在四次至六次、在十二月至來年二月爲鴿子的分雛期、二月至六月爲蕃殖期、七月至九月爲訓練期、十月至十一月爲換羽期、生殖的時候、第一天先下一個蛋、第二天又下一個蛋、下了兩個蛋以後就開始孵卵、這是父母共同的責任、白天從早九點鐘到下午四時是雄鴿孵卵、從下午四時起至第二天早九時是雌鴿孵卵、如此互相孵、經過十七天以後、小鴿就可以抱出、小鴿出世以後、由它的父母、以嘴對嘴的方法、喂以乳糜、這種乳糜是出自老鴿本身的、無論是雄雌、都有乳糜、一星期以後、就不再喂乳糜、而由老鴿喂小鴿一些已消化了的糧食、十天以後喂整個的糧食了、二十六天以後、小鴿就可以自己吃食、數月以後、就可以長得很大、不懂鴿子的人、是難以辨別它的歲數的、現在警察局的小鴿子、在它下生以後的第七天、就給帶上一個套銀的鐵環、上面刻有號數、警察局通信鴿班、對於每隻鴿子的一切都有詳細的記載、對於管理方面更是精心、在鴿子繁殖到三四次以後、就不令它再生產了、因爲多生產對於身體也是有害的、這時是在鴿子下了蛋以後、由管理人將這兩枚鴿蛋取出、換上兩個磁製的假鴿蛋（和眞鴿蛋一樣）、讓老鴿去孵、過了十七天、孵不出小鴿來、老鴿就可以出舍飛翔、不再孵了、如果不放假蛋的話、它還會下蛋再孵的、鴿子比鷄要嬌養些、鷄孵小鷄以後、一兩天就可以行動、而鴿子是需要四十多天才能行動的。

鴿子的年歲最大的甚至於有二十歲的、使用的鴿子最適用的年歲是從兩歲到八歲之間、這類年輕的鴿子、比老年鴿來得靈敏、所以使用是最合適的、利用鴿子的時候、如同在逮捕犯人、搜索、偵探、連絡、討伐等、這些時候、如果帶着鴿子、隨時可以報告消息、是很方便的、不過鴿子是一種嬌小的禽類、往往會被鷹類猛鳥侵襲而損害的、所以美國陸軍信鴿班除伍將校、擇智好拔萃大將、曾製造形化斑紋羽毛染在鴿體上、使鴿子受到一自然的保護、這大時間發明種種樣金屬的通信筒、插入鴿之素囊中、到達目的地時、可用按摩術從素囊中取出、可以想見、以後作戰時利用鴿子是將有更大的進步的啊、（完）

第三日賽馬

改爲十二次

優待大量馬匹參加

青島賽馬俱樂部、以春季賽馬業已舉行三日、各類馬匹已按過去成績分別等級、除雜種馬外、其他各級馬如老馬、山東產馬、均分爲甲乙丙三等級、現值春日賽泉遊人衆多之際、每日與賽次數、改爲十二次、同時該俱樂部爲提倡多次賽大量馬匹參加起見、對於每次賽馬報名者、一律予以免費待遇云。

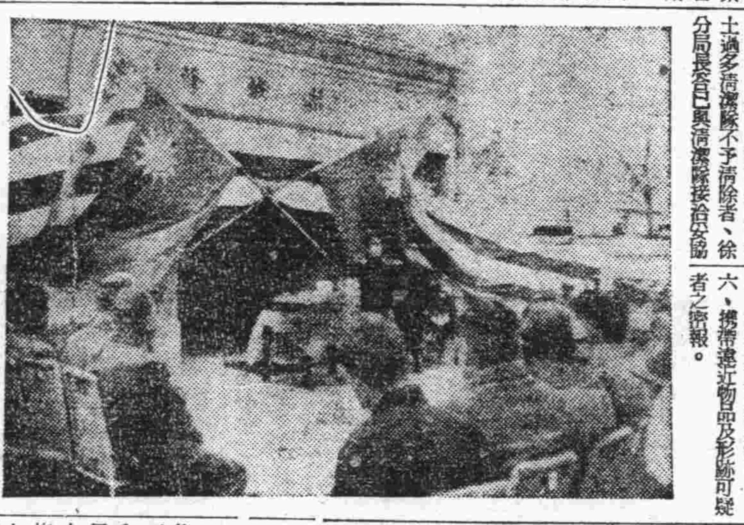

（修械所落成舉行典禮時情形）

各娛樂場所代表

舉行座談會

商討一切改善之方針

市南警察分局、徐分局長、及秋元指導員、以管內各娛樂場所爲公共處所、對於火警衛生等項、均關重要、茲以夏令瞬屆、疫病日漸傳播、爲謀防預而保健康起見、會於本月九、十、兩日親赴管內各娛樂場所視察、視察後、將所得印象於十二日上午十時在分局三樓召開座談會、商討今後一切改善方針、到光陸、中和、金城、三戲院、聯樂院群艷永安兩茶社、及平康東里、五里、雙合里、樂康一里、實興里各妓館代表人共二百餘人開座談會、席間由徐分局長秋元指導員及警察局保安股長王鴻證分別致訓詞、共討論事項、實施官民無隔閡之懇談、一、五里宴樂班根據之事項、爲該班後面爲菜市場、溷濁之氣甚與衞生有礙、甚望警局設法、徐分局長常答以俟見警察局議後酌行辦理、二、五里天香樓王子英提議、現在各地私娼、及烟館內之女侍甚多、影響妓館生意殊甚、甚望當局設法救濟、徐分局長答、前者、警局正在計劃取締承里爲明娼、此後各分駐所抓獲暗娼後、如不悛改即送該里爲明娼、至於後者、任何營店有女侍情事、亦可報警查抓此外尚有提議請院內穢土過多淸潔隊不予淸除者、徐分局長答已與淸潔隊接洽協此後對於各里院之淸除穢土、已由淸潔隊積極進行、一方幷由淸潔隊之特別班淸除各娛樂場所之穢土云、至於此次徐分局長訓示之節目大致如次

一、座談會能使警民合作。

二、治安強化始得安居樂業。

三、娛樂場所之衛生關係民衆健康。

四、關於防範傳染病的要件。

五、炎火預防及其設備。

六、攜帶遠近物品及形跡可疑者之密報。

七、來歷不明之婦女應報告警察局所。

八、樂戶主對於妓女之關係、

九、關於領照營業檢驗及補習學校事項、

十、遊客遺留物品應送交警察局所招領、

十一、盜難之預防及不良份子之檢舉、

十二、建設新中國須先剿滅共產黨、

劍氣珠光錄出版

一般讀者待望中之『劍氣珠光錄』、小說現已出版、裝璜美麗、印刷精良、凡有預約者可向原購券處、持券領取、未購預約者、購宜從速、每部（兩冊）參元。外埠酌加郵費。

本報事業部（山東路六號）　鏡海美術社（海泊路廿三號）　春記書報社（甘肅路十二號）　文化書局（濟寧路一號）　新明書報社（平原路市場內）

大島司令官

榮轉要職

昨離靑就任

日本海軍少將大島司令官、奉令榮轉某要職、於十二日晨在中日要人及中日民衆歡送中、乘由本港出帆之原田丸就赴日之途云。

市北分局肅淸 界內宵小

居民可以安居

市北警察分局爲肅淸管內之竊盜宵小、該分局特飭全體特務警加緊逮捕、該分局近日在海關後捕獲小偷周正仁（三十九歲卽墨人）李福田（年四十二歲平度人）在郵局捕獲扒包犯李懷玉（年十八歲膠州人）李永揚（年二十五歲萊陽人）均送法院訊辦、此後該分局界內之居民、可安居樂業云。

三山誠眼鏡老店

專採嶗山晶石　營業四十餘載　自設電机工廠　聲譽中外馳名　出品精良　定價低廉

即墨路五五　電·二一五六三

櫻花開放時

警戒取締事項

關係當局協議決定

時光如駛、不覺又至櫻花季節、本市每至櫻花季節、第一公園、遊人衆多、紅男綠女雜接於途、本市陸海軍當局、領事館警察、市警察局、農林事務所等關係機關、於本月十日在農林事務所、商討關於第一公園櫻花季節之警戒及取締事項、實施日期自四月十三日起至四月二十五日止、協議決定各項如次：

一、禁止乘車馬入內、幷牽犬入內、但自午後九時以後此項限制解除。

二、行商人禁止入內、但經農林事務所許可者不在此限。

三、禁止乞丐入內。

四、持氣槍、或其他公衆危害物件禁止之。

五、禁止設置擴聲器、並攜帶和琴、大鼓等及假裝行列其他異樣裝束者之入內。

六、禁止追隨他人撮影又令人掬不快之念之行爲。

七、公園內賣店許可並位置之指定由農林事務所管理之。

八、憲兵隊、警查隊、領事館警察臨時派出所設置農林事務所內。

九、市警察局臨時派出所設置櫻花支路。

十、市衛生局救護班設置農林事務所構內。

十一、迷兒收容由前項臨時派出所處理。

十二、自轉車預所設置公園入口、一輛收保管費一毛。

又十三日第一公園內有警察音樂隊奏樂、是日分三時間演奏、計第一次午前十一時至十二時、第二次午後二時至四時、第三次午後七時至八時云。

公園動物園

售入場券

本市建設局農林事務所、以第一公園之動物園、豢養之珍禽異獸多種、所費頗鉅、爲補助起見、特將動物園部份四週圍以鐵網籬、凡參觀動物者、入動物園之觀衆、須購入場券、成人二角、兒童一角、至於櫻花會員樓、則不收門券云。

哀情小說 情天淚

第四回 飄零的身世【78】

老威

紅玉又照例的到台子中間那桌子間唱起來、她唱完了這一段、那客人又點了秀娟唱了段、可是沒點秀娟跟琳妹的、她就拿出錢來叫上合走了、到了將近十點的時候、各個唱手都有合、雖多少不一樣、可是總沒有白着板的、惟有秀娟跟琳妹因着約的坐還沒有到的、一個合還沒有賣、她倆雖然是也覺着不大好看、可是也沒有法子、露艷芳就過來挨在秀娟的近前、用很低的聲音問道、秀娟姐、我合你說句話、你可不要誤會我的意思、你今天打炮、預先裡沒約幾幫坐嗎？秀娟道、我倒是約下了兩幫可是還沒來、也許不來了、」露艷芳道、「這樣說來、你約的坐是有些靠不住了、若是一個坐也沒有、頭一天打炮、一個合也不賣、有多不好看、我看你不如先自己拿出點錢來、給邀合的那個夥計、叫他給劃上、雖然是賠眼、可是爲了顧全面子、唱手們這是常有的事」秀娟聽了艷芳的話、略一遲頓便道、「姐姐的意思、我很感激、可是這種打腫了臉充胖子的、我不幹、有捧的也好、沒有捧的也好、咱幹這種事、還有啥面子呀？」她倆正說着話、忽聽台下那個邀合的夥計喊道：「秀娟劃上五十個合、琳妹劃上五十個合、」琳妹是莫知所以、秀娟卻也不知道、這是誰給劃的、這時台下的唱手們全注視着夥計往那塊「黑板上一道一道的往上畫秀娟和琳妹劃合、這夥計劃上了合、就走到琳妹跟秀娟近前來說道、「劃的合是成吉商行一個張先生劃的、打發人送來的錢、說是張先生在樓上打着牌、回頭叫你們去玩、你們去不去、叫我給那邊回個電話、」秀娟皺了皺眉暗想道、「去不去呢？今晚上不去、就許得罪他、說不定明天他就不捧了、去、他再不讓回家了、有多麼煩、老張從很多日子以來就追我、我沒有正經理他、只因着要來這裏上園子、恐怕沒人捧、前天他喝醉了酒、到我那去時、略微的和他套了些近乎、他居然叫我去陪着他玩、這眞是想不到的事、我總得叫他老抱着莫大希望的念頭、」告訴夥計道、「你告訴他、說我回頭親自給打電話好了、」夥計答應一聲、便去回了張先生的電話、這種園子唱到將近十二點鐘就打了擺、算了算合、一共有三百多個、秀娟琳妹紅玉各賣了五十、其餘的三十二十不等、園子裏老板夥計等全覺着打炮的成績不錯、很是喜歡、便向各位唱手道了辛苦、並請明天到時候早點來各唱手們就各奔回自己的下處去了、秀娟和琳妹出的園子來、琳妹問秀娟道、「剛才是誰給劃的合、我怎麼沒看見過熟人啦、」秀娟道、「不是你提我倒把這碴子事來忘了、」便把成吉商行的張先生怎樣給劃合、怎樣在樓上要着她們去玩的話、和琳妹說了一遍、琳妹道、「這位張先生我見過沒有？」

春水愁痕

呆漢

第八章 佈疑陣禍起蕭牆【78】

反到許吃了虧、莫如等他們出來由橋上滿時、冷不防給他一下子、想罷由身上將刀子拿出來握在手裏、用大衣襟又將臉遮掩遮掩、只露兩眼向外面看着、他這時心裏突突的跳個不住、恨不能將那兩個人立刻全致之死命、方解心頭之恨、只是這事又不能急、只好等着他們出來、待機下手、書中交代、前來者那兩個人、不用筆者明說、讀者當然也知道是于紀光與素娟了、原來于紀光今天約素娟出來、是商量遠走高飛之策、不想他們以爲這個地很嚴密的不會有人碰見、絹沒有想到那個字條被如玉看見、又故意令邱柏壽見着、他冒着大風、來到這裏來想暗算他們、邱柏壽見他們在橋欄下蹲住、他還以爲是如玉與孫俊峯在這裏幽會、他萬也沒有料到是素娟、他更得意是今天可以雪恥、報復了、他萬也沒有料到如玉見素娟今晚不知什麼時候出去了她也按着那字條上的時間披上斗篷、在邱柏壽以後也到天安門來、要看看今晚這幕好戲、如玉在一個隱僻角的地方、將他們三個人的行動、已看了個眞眞切切、她見邱柏壽跑到橋欄下蹲住、並不跟他們過去、待了半天也不見有什麼動靜、她非常納悶、不知他有什麼主意、她慢慢的也挪在將才邱柏壽隱身的那棵大樹後面、用斗篷緊裹住身兒、仍是抵不住無情的風沙、吹得有些寒冷、但欲看究竟、又捨不得走、又怕被他看見、她心裏正在不安、只見那兩個人影兒在橋上發現了、將要下橋的當兒、見那橋下邱柏壽手裏拿着東西猛然而起給冷不防、就給在前面的那人一下子、只聽哎喲一聲、就栽倒橋下、那後面的人見勢不好、向西奔跑、邱柏壽在後面緊追了幾步、如玉這時看明白向前跑的人是素娟、跑了沒有多遠、就被邱柏壽由後面也給扎倒下了、邱柏壽見大恨已報、人命是出來了、渾身也有些發顫、害起怕來這時如果有人來碰見便不得了、也未顧得看看扎躺下的是誰忙把頭向西便跑、如玉見事已出來、也不敢久留、仍舊尾隨着邱柏壽後面、見邱柏壽頂着風向西緊走、一邊走一邊向四面看、突然要他將手裏的兇器、拋在地下了、如玉等他走遠了、過去檢起來是一把刀子、上面還有血潰、她拿起來、手直打顫、忙用手巾包上、揣在懷裏、緊忙走出了三座門、向前面一看已沒有了邱柏壽的蹤影、她一氣跑回家來、進門的時節、院內鴉雀無聲、只那窗前點着油燈、一閃一閃的在跳動、聽了聽汪氏屋裏有人在說閑話兒、她也不顧得聽是誰在屋裏、她一溜就回到自己屋裡、反身將屋門關好、將那刀子藏好了、坐在桌旁定了定神、暗想今天這件事、雖說是他們各由自取、可是要不是自己特意將那字條給邱柏壽看見、也不致出今天這個事、萬一那兩個人要是死於非命、自己的罪過不小、

欲不老　ユベラ

揭破久年秘密

從此解決難題

維他命E與荷耳們，在人體中含量本極微少，然兩者又均爲人體不能或缺之要素。維他命有刺戟荷耳們發生之功用。缺乏維他命荷耳們亦即無由而產生。

男女一至相當年齡輒有老衰徵候出現者，雖因荷耳們減退之一種生理變化，然維他命不足，亦爲其中之一原因。

本劑「欲不老」係一純正之維他命E製劑，以性荷耳們腦下垂體前葉爲母體，具有維他命與荷耳們之二重作用。功能防止早老，調整天癸，効驗靈確，早有定評，世有保持不足症者，幸即從速服用。

主治効能：性慾衰退　疲勞倦怠　月經異常　發育不全　滋陰補血　調整天癸　亢進分泌　返老還童

各地藥房均有出售　一五〇粒　七五〇粒

北京田邊公司

EN 五〇

萬人油

M 511

實其廉價宣其靈効

用本品能使肌膚異狀美麗不但能防止面皰、酒刺等發生並能迅速治愈凍瘡蟲之咬傷既切傷乃美容醫療皆全之家庭必備品

外科主治：刀傷　火傷　頭暈目眩　腰骨節痛　牙痛耳痛　痔瘡出血　頑癬汗斑　化粧潤膚　紅斑麻疹　手足酸軟　胎毒濕爛　毛孔發癢　狐臊臉臭

內科主治：心氣肚痛　寒熱瘧疾　四時感冒　絞腸痧痛　吐瀉霍亂　暴飲頭痛　胃腸各疾　時行瘟疫　消除百病

上海環球公司

呢絨綿花布

包作各官署各團體各學校制服等項

青島被服工廠

青島河南路二號

電話（二）四五八八號

營業所電話（二）四九三九號

三百餘年　古方正藥　杜丹商標

國藥家家有製牌子唯我最老

陳李濟

靖珀抱龍丸　附子理中丸

又製良藥百種目錄函取寄奉

青島代理山東路廣東商店　台東三路領南約房

藥房約店均售　陳李濟滬行上海山東路一二五號

主治：中氣虛寒　夜咳不止　脾胃虛弱　風寒腹痛　老年氣弱　命門火衰　常吐寒痰　濕寒泄瀉　上吐下瀉　小便頻數

武俠小説 卧虎藏龍傳

王度庐著　鏡海畫

第二回　舞杖飛鏢黃昏驚古廟　穿弓設網深夜戰奇人（二）

那傢伙太怔，一時我還不敢鬪敵，可是俞秀蓮若來到，那可眞是咱們的好對手，三年以來，她在江南闖蕩，聽說武藝較前更高，她若來到，十個碧眼狐狸也不是對手，現在最要緊的就是咱們得設法把賊人穩住，千萬別打草驚蛇，盼着咱們的幫手快些來到，那時再……」蔡湘妹却皺了皺眉說：「你淨指着人家還行？」劉泰保說：「我也不是指着人家，自從前天士城交手，我才知道碧眼狐狸實在武藝高強，咱們三個人尚且不能把她捉住，如今只賸了兩個人，又怎能成？再說她那個徒弟，我看武藝還在她以上，尤其是那口寶劍，無論你手中有什麼兵刃，碰上他就折，你縱有天大的本領，也是沒辦法，再說……你可別害怕！從昨天到現在，我時常見有形跡可疑的人在身後跟着我。」蔡湘妹一聽，就嚇得顏色變白，劉泰保又說：「有咱們在此，碧眼狐狸時刻不能安心，因爲只有咱們知道她的底細，她那能不設法剪除咱們的呢？現在這裡住着也不安，趕快咱們還得遷往別處，這兩天咱們先守，莫攻，俗語說：未曾打仗先學守，咱們且時時防備，別叫賊人要了咱們倆的命，等到三五天之後，那時賊人也就懈怠了，同時也許衙門已經探出些線索，咱們的幫手也就來了，到那時咱們再下手，給她個迅雷不及掩耳的手段，叫那狐狸師徒全都不能逃脫！」他說了這番話，蔡湘妹也只好依着他，當下二人就秘密的搬家，劉泰保抗着那隻木箱和被褥，拿着湘妹賣藝時的那隻鋼鞭，湘妹是拿着兩口刀，他們就悄悄地搬到了東邊，那地方名叫上頭條胡同的一家店房內，到了這店裏，找了個房間，劉泰保一看，屋門倒很嚴緊，是兩層門，外層是跟窗戶一樣的糊着紙的風門，裏邊却是兩扇木板門，上下插關也都完備，屋中有一把沉重的椅子和兩條板凳，還有洗臉盆，劉泰保心中就暗暗盤算着，待了會兒，店裏櫃上來，就向劉泰保拱手問說：「這位爺是從那兒來的？」劉泰保操出江南的口音，說：「吾從杭州府來。」店掌櫃出屋之後，劉泰保就悄聲囑咐湘妹說：「你可別開口！咱們在此隱藏幾日，人不知鬼不覺，看她碧眼狐狸還有什麼辦法？」湘妹見劉泰保這樣鬼鬼祟祟，就非常不高興，說：「怎麼會把你嚇成這樣呀？自己先藏在屋裏，還辦什麼案？你別管行不行，我爸爸死了、我自己會去捉賊。」劉泰保連連擺手說：「俗語說：知己知彼，百戰百勝，你一個人去拿賊，不但賊拿不到，還得白送死，現在我不怕碧眼狐狸我却怕她那個徒弟，那個人的武藝咱們想也想不出，寶劍斬鋼斷鐵還不算，他能够在咱們眼前，咱們大睜兩眼全看不見他！」蔡湘妹氣得把拳頭向炕上一擱，嘭的一聲正擊在鋪蓋上，生着氣說：「我看你是叫那賊人給嚇胡塗啦！乾脆，你別管啦！」劉泰保連連擺手，說：「你先聽我幾天話，這幾天內晚上睡覺警醒些，白天我出去替你探聽，你先別出門，因爲你一個女人家，又在街上賣過那些日子的藝，差不多的人全都認識你。」湘妹皺着眉不再言語，當日劉泰保就連屋門也沒出，到了晚間，湘妹就說：「你帶我藏在這兒，難道你就不到府裡教拳去了嗎？」劉泰保笑着說：「府裡的事不要緊，我教拳不過是個名目，是勤爺賞我一碗閒飯吃，其實我自從進府門，連一套拳也沒教過，有時我一個人打拳，也沒人理我。」吃過晚飯，屋中點上了燈，劉泰保就將兩口鋼刀預備在手下，房門簾擋着，他就與湘妹對坐着，彼此談說閒話，先談江湖雜事，後來漸談到二人彼此的身世，他們二人說話的聲音都很低微，蔡湘妹是有時擦擦眼角，露出很難過的樣子，有時可又微微地笑着，劉泰保是一邊說着話，一邊注意着門，並且只要院中有人喊着找房間，他必要推開門出去，站在背燈之處看看進來的是什麼人。蔡湘妹這時的神情也帶出些疲倦，二更之後，劉泰保就說：「我們得防備一下，你在屋裡，我在屋外，看看有什麼事情發生沒有？如若沒事，就算賊人不注意咱們了，若是有事，明天咱們還得搬家，你睏不睏？」蔡湘妹搖頭說：「我不睏，乾脆你在屋裡我在屋外好了，我看我的夜行工夫比你還高明一點。」劉泰保想了一想，就說：「好吧！可是你帶着飛鏢，到動手時要小心些！」蔡湘妹說：「你放心，我比你強！」劉泰保笑了笑，又找出個小刀，把窗子啓開，然後又關上，他便把屋門關上，插上插關，又頂上板凳和大椅子。蔡湘妹撫了他一下，悄聲說：「你這是什麼意思呀？門關得這麼嚴，可把窗子又弄得活動了，難道賊人只由門走，不會爬窗子？」劉泰保擺了擺手，悄聲說：「這種房子的窗子多半是不常開的，賊人來了一定是先用刀撥門，他撥門時不能沒有一點聲響，那時我就推開窗子伸出手去給他一刀。」

今日節目

XGDP 923KC

四月十三日（星期日）

八、〇〇 新民體操 北京
八、二〇 修養講座 北京
孟子（第一〇七講） 傳巖
八、四〇 京劇唱片 北京
打金枝 馬連良 言菊朋
轅門斬子 高慶奎
九、〇〇 新聞重述 北京
九、二〇 商情行市 北京
一一、三〇 兒童時間 北京
一二、〇〇 報時 北京
唱片 北京
東亞進行曲
一二、一〇 職業介紹 北京 譚富英
一二、一五 娛樂節目 北京
一、相聲
貪富競爭 高金
二、滑稽大鼓
摩登二姐登娃娃 張允芳
一三、〇〇 新聞 北京
一三、一五 商情行市 北京
一三、三〇 評書 北京
飛龍傳（第一六回） 品正三
一四、三〇 新聞 北京
一四、五〇 絲竹合奏 北京 韶光社
一八、〇〇 兒童時間 北京
前圓恩寺小學學生播演
一八、二七 預報本晚節目 本台
一八、三〇 南胡獨奏 北京
中國音樂研究會會員
一九、〇〇 一週大事彙述 北京
一九、二〇 行政工作報告 北京
一九、三〇 演講 北京
蔣共傾軋危機、
北京中央廣播電台宣講員
一九、五〇 北板大鼓 北京
樊金定罵城 王憲臣
二〇、二〇 新聞 北京
二〇、四〇 娛樂節目 北京
一、京音大鼓
草船借箭 聯幼茹
二、單弦
蘆皮（下） 曾振庭
二一、三〇 地方新聞 本台
二一、四〇 時調小曲 北京
照花台 宋大紅
二二、〇〇 報時 北京
新聞 北京
京劇 北京
二二、二〇 預報節目 本台

日曆

△四月十三日（星期日）
△陰三月十八日
△潮候滿潮午後七時〇分（三五五）
午前六時四五分（三六一）
△潮退 午前十二時四〇分（六）
午後十二時五五（六）
△太陽出 六時三〇分　没 七時三一分
△太陰出 九時一四分　没 七時二六分

青島一等郵局 封發輪船郵件 時刻通知

去上海之郵件四月十三日封發 甲、
去大連之郵件四月十四日封發 乙、
去日本之郵件四月十九日封發 丙、

東亞海運汽船出帆

△印船客禁載

門司、神戶行（午前十一時）
▲貝加爾丸 入渠欠航
▲泰山丸 四月十九日
▲日光丸 四月廿二日
▲原田丸 四月廿五日
大連、芝罘、威海衛行
▲利通號 四月十九日
大連行
▲大智丸 四月十三日
連雲港行
▲十八共同丸 四月十七日
芝罘、天津行
△唐山丸 四月十三日
△麻利普丸 四月十四日
△尼德島德丸 四月十五日
威海衛、大連行
▲華山丸 四月廿四日
▲台南丸 四月十七日
▲台中丸 四月廿七日
上海行
▲華山丸 四月十七日
▲唐山丸 四月廿二日
上海、南支行
△濱後丸 四月十五日
▲台南丸 四月廿六日
青島館陶路四五、四七號
東亞海運青島支店
電話 2八二七五—七
夜間宿直2八二七七號

川崎汽船出帆

▲紐育線（神戶發）
▲諾而夫克丸 四月廿八日
▲中南米線（神戶發）
▲諾威丸 四月 五日
▲聖川丸 四月下旬
▲晚香波沙市線
▲致馬丸 五月下旬
▲桑港羅府線
▲諾而夫克丸 廿八日神出戶
運賃及其他詳細情形請向左記地址照會
青島代理店
川崎汽船株式會社
株式會社 昭和海運公司
館陶路一二號
電話二、四〇一三 七〇四四號

大連汽船出帆

△印船客禁載
上海行（午前八時半入港）
▲青嶋丸 十三日 正午 出港
▲天津丸 十六日 正午 出港
▲大連丸 十九日 正午 出港
大連行（午後一時半入港）
▲大連丸 十四日午後五時出
▲青島丸 十七日午後五時出
▲天津丸 廿一日午後五時出
上海行
△白河丸
△黃河丸
天津行
△黃河丸 四月廿三日
△白河丸
大連汽船會社 四月十八日
青島支店
電話2八一一一至八一一五
時間外 2八一一一
國際出張所 2四三六五
華人眼房 2七六六五
期定直通船 3〇四九九

大阪商船出帆

日滿連絡船（前十一時大連發）
▲熱河丸 十三日
▲扶桑丸 十四日
▲報國丸 十五日
▲烏拉爾丸 十六日
▲亞爾松丁那丸 十七日
▲鴨綠丸 十八日
▲烏斯利丸 十九日
▲伯羅吉爾丸
至於運往各地之貨物運費船票價及開船日期等港等事詳細情形請向左列地址照會
大阪商船株式會社
青島出張所
電話2三五四〇號
荷客取扱店　新疆路十八號
青島商運株式會社
電話 2二〇〇六號出貨房 2二〇〇七號入貨係

朝鮮郵船出帆

仁川行　入港　出港
▲釜山丸 十四日 十五日
▲平安丸 十九日 二十日
▲慶安丸 廿四日 廿五日
上海行
▲平安丸 十三日 十四日
▲慶安丸 十八日 十九日
▲釜山丸 廿三日 廿四日
釜山、朝鮮行
▲鎭江丸 四月十四日出
船票於開船一時間以前發賣、至於運費及其他詳細情形、請向左記地方照會
朝鮮郵船株式會社
代理店合資會社中村組
電話22二四六〇 七三三號

海州組合出帆

海州行　入港　出港
▲得春號 九日 十一日
▲迎春號 十二日 十三日
陳家港行
▲元泰號 十日 十二日
▲江春號 十日 十二日
▲瑞祥號 十四日 十六日
石臼所行
▲永祥號 十一日 十二日
▲太平號 十日 十一日
▲恆新號 六日 十一日
▲華新號 十二日 十三日
▲大有一號 十一日 十二日
▲海川號
石島行
▲義通號 十日 十二日
▲平安號 十一日 十三日
▲義順號 十三日 十五日
株式會社中村組
隱岐輪船洋行
協信海運株式會社
海州汽船同業組合
電話 2四五九號 2四八八號

國際運輸扱船

北海道行
▲海平丸 四月十四日入 四月十八日出
運賃地左記請照會
青島經理店
國際運輸株式會社
青島支店
電話（2八一〇一 代表（四回線

嶋谷汽船出帆

吉田組扱船

自長崎
△千兩丸 四月十三日入
▲榮丸
自芝罘
▲住生丸 四月十三日入 四月十四日入
吉田組青島支店
本店 青島長安路三五號 電話2三二七九號
支店 朝鮮木浦府海岸通 門司市本町二丁目

旅行顧客注意

敬啓者敝館新運到大批小形干片最適合旅行相用定價特廉每份四張取洋九角格外取日不誤主顧遇有欲要者當日限時取件價目另議
明星照相館主人謹啓
青島高密路電話二四九八九號

自來墨毛筆

◇加工精製（特種）今日隆重發售◇
備此一枝方到便處
特種四元甲種二元五角
△派拉蒙金筆
新型特種每枝十二元 甲種每枝七元 乙種每枝三五元
購筆・贈聯・不日截止
青島北京路中華樓內美保時分行

英記酒樓

酒菜　麵飯　星期　茶點
山東路一七〇號電話二五五九號

山東汽車行

電話三一〇四三五〇四
車務部 新價廉畫夜服務
汽車部
修理部 工程完美價廉期迅
前存有客車數部 願廉價相讓有願購者請來接洽
總行地址 山東路三十三號

中和大戲院啓事

逕啓者本院所聘之鄭劇團來青奏藝一節只因在北京臨時有義務戲三天以致未能如期演唱 敬希各界鑒諒是幸
本院主人啓

緊要聲明

逕啓者茲因本行內部發生意見所有行內將張天錫所竊去並將本行在各銀行所貯存之款亦一併提出據爲己有除向各關係機關聲請備案與進行訴訟外合再鄭重聲明如有用本行圖章發生糾葛等情概作無效此致
隆茂行經理于明堂謹啓

緊要聲明

啓者鄙人原籍即墨流亭寺後村娶妻胡氏隨鄙人在青島陽穀路開設祥盛號生意有年因去歲八月間友人吳海行官事牽連被羈不克分身即將櫃事交夥友吳學沖照料妻胡氏亦由家來櫃居住不料吳學沖喪良竟與胡氏發生奸情比及鄙人釋放回櫃二人不得自由遂秘謀回家以圖敲聚後時鄙人正臥病在床允許胡氏暫回娘門鄙人病愈查看胡氏竊去銀錢衣物約計二千餘元吳學沖竊去自行車一輛號碼六七〇六號除呈請官廳報案緝捕外特此登報聲明即與胡氏脫離夫妻關係嗣後吳胡兩人在外如有不法之事與鄙人無涉
周正元啓

律師吳錫瀛受任德生號公記爲常年法律顧問通告

本律師經右開當事人聘任爲常年法律顧問嗣後如有非法侵害其財產名譽及一切法益者本律師當依法盡保障之責特此通告
事務所即縣路十三號

鋪墊出兌

茲有濟南路一三三號門面一處樓房上下十二間電話鋪墊俱全有願兌者請至該處接洽是荷
同順和德記 濟南路一三三號 電話二四六六七

盤聲明

謹啓者讓盤人今將在青島小港一路合夥所組設之同聚公全盤出讓與受盤人接受改名恆聚成繼續經營所有同聚公號內墊底資產以及欠內欠外均歸受盤人承受無論將來發生若何盈損均於讓盤人無涉所有同聚公以前所作保證仍由讓盤人負責除簽定契約外特此合登報聲明
讓盤人同聚公股東 劉文超 齊興東 東記 祝世五 同給厚 恆聚堂 劉方城 任溫如 仝啓
受盤人濟南恆聚成 苗秀生啓

鳴謝青島清齋堂老母鴻德

自伏羲出世而入卦讖自孔子誕降而一貫傳燈歷代帝王聖賢無不以此道相授受也延及後世本其神道設教之意闡其盡性立命之旨明其德修其身奪其欲養其心抽坎補離養浩然氣茹素戒葷持清齋規逍至功圓果滿明心見性既可以除病袪魔亦可以逃災解劫此確非迷信之說以邪道惑人實古今所灼見而明驗者也近有膠縣路十七號門牌清齋堂老母明大道以化人持清規以救世眞能起死人而肉白骨普渡眾生救苦救難群稱爲活佛生老母重出世者敝人陸義壽身染肺癆病治療多年始不效巫不靈病入膏肓奄奄待斃因見前年清齋堂之報急往該處懇求一經老母指示依其法戒病即霍然立愈幸蒙再生皆老母之賜也敝人馬方奎因子百家生疥子十餘日飲乳不進束手無治經友人陸義壽介紹即在家焚香虔心叩禱竟轉死回生勿藥有喜但老母抱濟世之心存救劫之旨以致不受人之酬報不取人之金錢凡世人有患災難自度無法拯拔者苟能在家焚香誠心祈禱清齋堂相去不計距離雖千萬里外定能香到便知則災無不自解而難無不自消者也敝人等感老母之大德蒙老母之深惠既不能恝然於心更不能獨受其惠而不爲世人道之是故登此報端精表微衷
信士弟子 陸義壽 馬方奎 全敬叩謝

慶昇織布廠受盤聲明

茲將讓受盤雙方同眾訂立契約原文錄下
讓盤人振華織布廠代表人任作韋（經理） 齊鎭東
受盤人慶昇織布廠代表人辛隆升
今因坐落小村莊四四〇號振華織布廠無意進行情願將原有織布機十六台大輪車一台搖線機一台及一切鋪墊全部讓與慶昇織布廠言明價洋一千四百五十元整當面交清（在小村莊兩聚各持一紙爲證
讓盤人任作韋印 齊鎭東印 受盤人慶昇織布廠辛隆升印
中見人 毛沛胤 騰鎭 孫鳳丹印 趙興臣 代筆人
中華民國三十年四月十一日立

聲明遺失收據

查鄭德馨等名義前於膠縣路康縣路及山地產文件於三十八年四月委託青島交通銀行代爲保管由該行塡發島字第一七五號收據一紙業已遺失除函請交通銀行補發外合行登報聲明後現作爲廢紙
鄭德馨啓 四月十一日

失票聲明

啓者茲有青島振盛和成記立青島合和棧正一時不慎將票遺失除向該號掛失止付外倘後此票無論落於何人之手概作廢紙特此登報聲明
號第一二一六八號支票一只計洋一千元
振盛和成記啓

子宮座藥 惠乃玉

是現代女性最有理想的婦女各種疾病的 子宮內膜炎 子宮實質炎 赤白帶下 腰腹痛 子宮發冷 經血不調 月經閉止 女性不姙
治療婦人病及經血不順
能在子宮腔內子宮口腔內
不論內有無疾病其效力能以及乾血癆 腰痛等症勿論遠年近日只用一粒立見奇效 藥方可保一週間之效力將藥球放在子宮腔內自能立見瞭中藥性血塊化下即能根除病根誠爲女子之至寶也
發賣本鋪 東京 貴命堂
山東省總經理 青島山東路膠州路角 寅屋大藥房
電話二二九六七、五六一六番

江商株式會社 青島支店

營業課目
棉花、綿糸、綿布加工品、人造絲布製品、砂糖、罐頭、海產物、石鹼、染料、洋灰、三合板、建築材料、其他一般雜貨機械部分品製造及修理、木工品製造
共榮社石鹼製造所
日本油脂株式會社 代理店
青島堂邑路七號
（華名 江商洋行）
（甲要機工所經營） 電話二一天九五號
支店長 二一八二四號
棉花係 二一四六三三號
雜品係 二一六二三號
會計 二一天八六號
華人眼房 二一一〇三一號
交易所專用 二一五二七二號

青島家畜醫院

▲犬馬診療　經驗豐富
▲門診出入　收費低廉
招遠路三一一號　電話五一七一一番

敬送

並贈 ▲花柳傳染病秘方
古宮秘方
青島北京路德國大藥房
中國北京路藥房
各界欲索此方請附郵函

青島新民報印務局

青島泰天路二二四號
電話（3）〇〇九一番 一〇〇九一番 一四二〇番

印刷
活石版　寫眞版　膠版　凸版
新式紙盒　精美日曆　五彩商標　代製銅凸凹版
製造
一、營業科目

招募

一、辦事員 二名
以高中畢業程度以上之中國人而能解日本語者爲合格
願就者請於本月十二日以前寄親筆履歷書及本人照片容日通知考試日期
橫濱正金銀行青島支店

遺失聲明

敝號前因書寫許可證第四一四號四三〇號市徽在上月先後遺失除向本市公署求請補發外嗣後無論落於何人之手即行作廢特此聲明
許可興 聚豐清 全啓

遺失聲明

啓者敝號同聚棧在西四路十九號經營棧房及繕生意於今二月十日敝號之長圓形西號同聚棧圖章被竊但敝號之圖章及敝人之方形「高江方」印鑑均由敝號已報聲明作廢現今與小港鎮長圖形同聚棧一經查明外除此交易該失之圖章有效外嗣後無論何事但無敝人高江方圖章概作無效除呈請警察局青島法院立案外特此鄭重聲明
西鎭同聚棧高江方啓

青島台東六路八八 華北汽水廠 電話三〇三五八

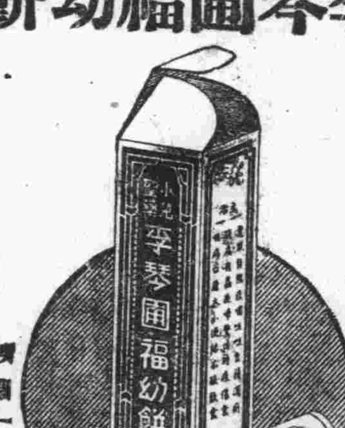

小兒聖藥 李琴圃福幼餅

擅治小兒瘟疫發熱痰喘咳嗽等症
每瓶五角 藥房均售
琴圃兒科醫院發行
青島觀象一路九號
電話二四四七六號

開鬱舒肝丸

劉氏
專治男女肝鬱不舒、胸膈悶堵、腹脹、不思飲食、倒飽噯滿、嘔吐酸水、氣鬱凝結、噎膈反胃、氣逆不順、肝胃刺痛、甚至痛極難忍抓破衣服者、服此丸立愈、功效神速、凡由氣飽急氣所受一切疾病、服藥一盒全愈、重病二盒、准保除根、每盒國幣一元六角、外埠函購加寄費四角五分

劉氏 疝氣立消丸

專治偏墜疝氣、小腸串疼、腎子腫疼、或偏墜性疝氣等症、服藥一盒、准保全愈、每盒洋一元五角

劉氏 淸血掃毒丸

專治男女傳染各種花柳毒病、男淋女帶、撒尿刺痛、小便紅腫、下疳便毒潰爛、結毒歸內、身起濃泡瘡疥、梅毒入骨、筋骨疼痛、凡因梅毒發生一切危難之症、打針不好者、服此藥一盒即愈、重病二盒准保除根、每盒國幣一元六角、外埠函購加寄費四角五分

總經理 福海藥房 青島黃島路
代售處 健民藥房天津路 長春藥房石村路 泰和堂東鎭威海路 新民藥房天津路 仁發藥莊滄口大馬路 太和春金鄉路 同德堂台西鎭一路

北京針灸醫士楊道貞

施以毫髮金針、刺肉不痛、出針不流血專治中西醫藥無效一切疑難大症
診所青島觀象一路一號

安平大戲院

吉林路二十號 電話二二九四八
每日三五七九 開映 一時 三時 五時 七時 九時
星期早場十一時開
學生兒童七折 一律加五 另捐毛一成

今日公演【萬卜蒼主演】
中國聯合公司華成製片廠出品
絕紅女星 陳雲裳 第五部傑作
梅熹 徐莘園 韓蘭根 湯傑 主演
表現東方民族武精神的前女苗的熱烈情！春熱性婉溢！

秦良玉
牛刀小試 勇冠天下 巾幗英雄 文武全備

一個凶悍似虎！却慣嬌嗔憨喜！
一個長縮如鼠！不知溫存體貼！
投花 香朵 情歌 唱酬 句句 銷魂
蠻侶 朵豔
大破土兵——十萬女蠻——雌風習習——虎將一員——
全部豬裝歷史歌唱熱烈戰爭巨片

中和戲院

青島山東路北首　電話二二六二三號

趙曉嵐
秦月樓 韓子峯 筱王虎臣 楊壽山 孫慧霞
桂雅卿 茹福麟 劉湘臣 林縵雲 張文娟

午戲 十一時開 五時止
夜戲 六時開 十一時止

午戲：女起解 鐵公雞 探母回令
夜戲：全部 濟公活佛

午戲價目：池座七角 樓座五角 碼座三角
夜戲價目：池座一元 樓座八角 邊座四角 碼座 加捐在內

不日獻映
歐林比克大會第一部記錄片
民族祭典
五十一國年青的比賽 爲全世界的青年們光榮名譽和！
空前壯舉 偉大世界無罕見 偉倫

東鎭 慈光大戲院

館陶路二十三號 電話三一六一八八

循環開演：午後一時至晚十一時　星期例假日早十時開
座價：一角 二角 加捐在外

自四月十二日上演三天
中國公司出品 全部愛情巨片
桃李爭春
謝雲卿 周文珠 主演

下期上演 關東大俠

分院 東鎭 光陸大戲院

福寺路十六號　電話三〇五五六
循環開演：每日一時起晚十一時止 早場例假提前
座價：樓上四角 樓下三角 學生兒童一角 加捐一成

十一日十二日十三日 連演四天
中國影業公司出品對白有聲歌唱悲哀浪漫巨片
王美玉 王君達 陳野 禪無 爲主演 領衛
梨花夫人
她是一個上交際的女受？…她是一個沒身世性的可憐歌女！…她 花男 是 社 會…
下期公演 滿庭家映 鉅片 慈母淚

金城大戲院

西大森（同記）二十二號
評戲皇后劇界明星
朱寶霞
陳豔芬　筱銀順
筱鳳 王筱樓 筱寶寶 花金順 花豔芬 花銀順 宋筱舫 筱玉子 彭洞生

（四月十三日）
午戲全部 六月雪
夜戲前本 楊三姐

價目表
午戲座價：池前十排八角 池後五排七角 樓座每位五角 碼票每位二角
夜戲座價：池前十排一元 池後五排一元五角 樓座每位一元 碼票每位三角
外加捐一成
先期售票 對號入座 二日開始 售票時間 每日上午十時起

光陸電影院

海泊路六十三號
循環開演：每日一時起晚十一時 早場例假提前十時
座價：頭等五角 貳等四角 參等三角 兒童一角
四月十三日起連演四天
中國影片公司非常出品
全部悲哀愛情偉大鉅片
張月娥 錢似鶯 主演
可憐的姊姊
哥哥忘恩負義！ 姊姊可憐可悲！
下期開演 舞場血案

湖北路廿七號 電話四七六八三 CAPITOL THEATRE

（本月十一日起演四天）
本年度大片一雷華司獲的特出品十名之一電公榮金超大品
表情人樓鐘怪主角、聖誕
嬌媚浪漫流人風度明星
却利勞頓 卡洛朗白黛
合演文藝艷賦曲折深刻纏綿巨片
人慾
木桃瑤瓊 彩鳳隨鴉
朋友、妻兒勾心鬥節、過老心八入獄、不友、妻乘虛入獄、有誘何可罪過打十八層地獄、隙傷人使人貞
黃昏陌上竟播了孽種！
老友情婦怎充得性飢！
下期公演 發財新術

光陸大戲院

平度路廿二號 電話八三二〇七
循環開演 座價：七角 五角 四角 加捐一成
今天公映（聯華新型鉅構）
滑稽諷刺社會偉大鉅片
韓蘭根 白路 主演
天開異想……色情狂常作迷夢！
過度歡欣……小工友煩惱自尋！
天作之合
大姨媽：勢利眼開
小姑娘：賣笑街頭
窮小子：想談戀愛
兒警察：追趕光棍
金錢不誰愛人 女色那個不貪 財色雙收 母怪早想思幕
下期公映 費貞娥刺虎

FOLOZU

每日五場 二三五七九 〇〇〇〇〇
十一日起獻映
鳳採牡丹 盡態極妍 龍滾繡球 團花簇錦
弗雷亞斯坦 舞后 伊麗娜鮑慧兒
一年一度米高梅不同凡響價值連城之歌舞美藝鉅片
美得異乎常 好得無法形容
龍鳳新配
Broadway Melody of 1940
美女百人名歌六支 場面偉大服裝富麗
集歌舞之精英極美藝之峯巔
沽釣譽求榮 名譽友虛！
錦繡慧識雄 口心眼英！
注意兒童一律全票

明星大戲院

每日五場 循環開映
四月十二日起連映三天
茂林奧哈拉、亞道夫孟郁
二大明星合演沉痛刺激凄艷巨片
劇情曲折 動人肺腑 棄夫 表演深刻入木三分
A BILL OF DIVORCEMENT
丈夫患精神病 妻子與人結婚 女兒奮體母意 伴父拋却情人
下期公映 武俠巨片 神槍俠